



HAMNEGATA 5



HAMNEGATA 5

INNHOLD

06	Velkommen
09	Faktaopplysninger
10	Digital salgsoppgave
11	Eiendomsmegler
20	Plantegning
25	Økonomi
26	Om Sameiet
27	Offentlige forhold
28	Øvrige kjøpsforhold
29	Megler
33	Vedlegg
34	Takst
48	Egenerklæring
52	Energiattest
59	Forretningsførerinfo
62	Kommunalinformasjon



HAMNEGATA 5

W Eiendomsmegling har gleden av å presentere Hamnegata 5.

Leiligheten ligger fint til i sjøkanten med utsikt mot havneområde mot nord. Kaien på tomten er til bruk for beboerne i sameiet samt en solrik takterrasse som er ypperlig for sosiale lag. Her bor du sentralt med alt på ett plan og med nærhet til "alt".

Følgende kvaliteter kan fremheves:

- Lys og luftig planløsning med alt på ett plan
- Enkel adkomst til leiligheten
- Gangavstand til sentrumsfasiliteter
- Egen bod like ved leiligheten
- God standard på overflater og utstyr
- Takterrasse med god utsikt utover innseilingen til havnen og øyene i havet

Husk å meld deg på visning!





FAKTAOPPLYSNINGER

Prisantydning

2.900.000,-

Fellesgjeld

0,-

Totalpris

2.982.990,-

P-rom

61 m²

BRA

74 m²

Antall soverom

1

Eierform

Eierseksjon

Byggeår

2013

Etasje

2

Felleskostnader

1.533,-

Energimerking



DIGITAL SALGSOPPGAVE

Bruk din mobiltelefon for å få tilgang til komplett salgsoppgave med vedlegg som tilstandsrapport, egenerklæringsskjema o.l.

Åpne Kamera-appen på telefonen din og hold over QR-koden.
Android-enheter vil i noen tilfeller kreve at du laster ned en dedikert QR-leser.



Dersom din mobiltelefon mot formodning ikke støtter denne funksjonen kan du få tilgang til informasjonen ved å gå inn på www.weiendomsmegling.no/eiendom/12002624

BUDGIVNING

Bud kan trygt og enkelt legges inn elektronisk med bank-ID via nettannonsen (finn.no eller digital salgsoppgave) ved å trykke på "Gi bud" knappen. Megler er forpliktet til å legge til rette for en forsvarlig avvikling av budrunden. Bud kan derfor ikke ha en akseptfrist på mindre enn 30 minutter fra budet inngis og minimum kl. 12.00 første virkedag etter siste annonserte visning. Om du vil øke budet ditt gjør du det helst også ved å trykke på "Gi bud" knappen i nettannonsen. Er du forhindret fra dette kan budøkning formidles til megler på e-post eller SMS. Når du har lagt inn bud vil megler bekrefte at budet er mottatt. Kontakt megler dersom du mot formodning ikke mottar slik bekreftelse innen kort tid etter at bud er inngitt. Megleren holder deg også oppdatert om andre bud som kommer inn.

Ta kontakt med megler dersom du har spørsmål til budgivning.

Det er viktig at du gjør deg kjent med all informasjon om boligen, og at du har spurt om det du eventuelt lurer på, før du legger inn et bud.

EIENDOMSMEGLER



EIENDOMSMEGLER

Ben Inge Rasmussen

Eiendomsmegler MNEF - Fagansvarlig
ben.inge@wmegling.no

947 82 005





- W Eiendomsmegling ønsker velkommen til Hamnegata 5 -



- Boligen har varmepumpe -



- Stue med god størrelse og gode vindusflater som gir mye lysinnslipp -



- Innglasset balkong på 9m2 -



- Plass til spisebord i nærhet av kjøkken. Digital styling -



- Flott og praktisk kjøkken med innredning fra Norema og laminat benkeplate -



- Lettstelt leilighet og svært godt ivaretatt -



- Hele boligen fremstår i lyse og nøytrale fargevalg -



- Romslig soverom med praktisk skyvedørgarderobe. Digital styling -



- Innvendig bod på ca. 6m2 -



- Hovedsoverom -



- Hele boligen fremstår i lyse og nøytrale fargevalg -



- Lyst og pent bad som har flislagt gulv med varmekabler og plater på vegg i flismønter -



- Kaien på tomten er til bruk for beboerne i sameiet samt -



- Boligen har vannrør av rør-i-rør system -



- Takterrasse -



PLANTEGNING

Hamnegata 5, 6905 FLORØ
Leilighet - 2. etasje

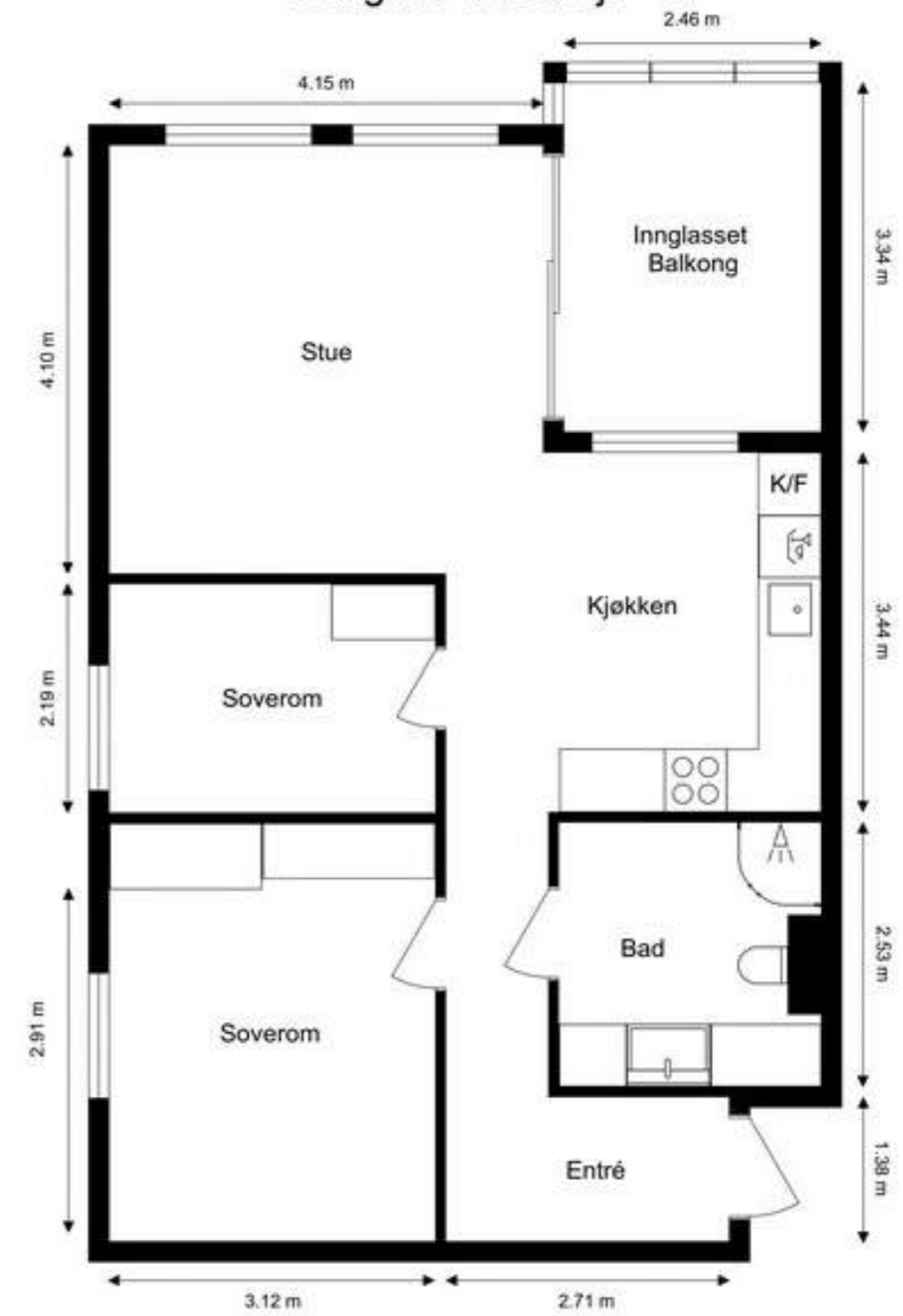

Ordernr. 15055346



Planskissen er ikke i målestokk.
Oppgitte mål er innvendig og kan ikke betraktes som eksakte. Det tas ikke ansvar for evt. feil.
Planskisse er utarbeidet av Anticimex. Alle rettigheter ved bruk av planskisse tilhører Anticimex.

NYTTIG INFORMASJON

KORT OM EIENDOMMEN

W Eiendomsmegling har gleden av å presentere Hamnegata 5.

Leiligheten ligger fint til i sjøkanten med utsikt mot havneområde mot nord. Kaien på tomten er til bruk for beboerne i sameiet samt en solrik takterrasse som er ypperlig for sosiale lag. Her bor du sentralt med alt på ett plan og med nærhet til "alt".

Følgende kvaliteter kan fremheves:

- Lys og luftig planløsning med alt på ett plan
- Enkel adkomst til leiligheten
- Gangavstand til sentrumsfasiliteter
- Egen bod like ved leiligheten
- God standard på overflater og utstyr
- Takterrasse med god utsikt utover innseilingen til havnen og øyene i havet

Husk å meld deg på visning!

ADRESSE

Hamnegata 5

EIENDOMSBETEGNELSE

GNR 202, BNR 38 i Kinn kommune

BOLIGTYPE

Leilighet

EIERFORM

Eierseksjon

EIER

Bjørg Liv Bjørnset

AREAL OG INNHOLD

P-rom: 61 m²

Bra: 74 m²

Primærrom

1. etg. P-rom: ca. 61 m².

Arealene er oppgitt av bygningssakkyndig på grunnlag av NS3940:2023.

Areal og fordeling pr etasje:

61 kvm BRA-i / 4 kvm BRA-e

Boligen går over 1 plan og følgende rom er inkludert i internt bruksareal:
Entre/gang, stue, kjøkken, bad, soverom og innvendig bod.

Den innvendige boden er på ca. 4 kvm.

I tillegg disponerer boligen en ekstern bod i fellesgang, like ved leiligheten på ca. 5 kvm (BRA-e). Det gjøres særskilt oppmerksom på at bod som er medtatt som BRA-e og i totalt BRA ligger på fellesareal, men disponeres av denne boligen.

BYGGEÅR

2013

STANDARD

Overflater:

Gulv har fliser på bad, parkett på øvrige rom.

På vegg- himlingsplater i malte flater, veggplater, takplater og malt mur.

Kjøkken:

Praktisk og pen kjøkken med innredning med profilerte fronter og laminat benkeplate. Hvitevarene er integrerte og følger med i handelen. Dette består av stekeovn, platetopp, oppvaskmaskin og kjøleskap med fryser.

Varmtvannsbereder er plassert under kjøkkenbenk.

Bad:

Lyst og pent bad som har flislagt gulv med varmekabler og plater på vegg i flismønter.

Baderomsinnredningen med profilerte fronter.

Innredningen består av benkeskap med servant, vegghengt toalett, dusjhjørne med glassdører, skapinnredning og speil.

VVS:

Vannrør av rør-i-rør system og synlige avløpsrør i plast. Varmtvannsbereder på 117 liter fra 2013 er plassert under kjøkkenbenk.

El-anlegg:

Sikringsskap med automasikringer.

Det er balansert ventilasjonsanlegg fra byggeår.

Varmepumpe er plassert i stue.

TOMT

Felles eiet tomt for sameiet som hovedsakelig er opparbeidet med bygningen. Felles trappeoppgang med callinganlegg og heis. Det er felles takterrasse og bossrom i kjeller.

TOMTETYPE

Eiet. Felles for sameiet.

TOMTEAREAL

1219 m²

BYGGEMÅTE

Selger har fått utarbeidet en tilstandsrapport, dvs en teknisk gjennomgang av boligen hvor eventuelle avvik, risiko for kjøper og prisoverslag for hva som bør gjøres av oppgradering, er skissert. Se særskilt TGIU (tilstandsgrad ikke undersøkt), samt TG2 og TG3 som viser hva som er avvik fra boligens normale slitasje, alder og type, eller som bør/må utbedres. Rapporten og selgers egenerklæring er en del av salgsoppgaven og må leses nøye før bud inngis. Kjøper overtar ansvaret for de opplysninger som

fremkommer av salgsdokumentasjonen, og kan ikke gjøre gjeldende som mangel noe som burde vært kjent eller som ikke kan anses å ha betydning for avtalen.

Informasjon om byggemåte er hentet fra tilstandsrapport utført av takstmann Andre Larsen fra Anticimex.

Grunn og fundamenter: Grunnmur av betong.

Fundamentert på ukjent byggegrunn.

Yttervegger: Betong

Takkonstruksjoner: Saltak i trekonstruksjon

Gulvsystemer:

Vinduer/dører: Vinduer og balkongdør med karmen av tre, og to-lags glass. Entredør med branklasse B30.

Tilstandsgraden definerer tilstanden på diverse ting og rom i boligen etter dagens standardkrav.

TG 0 Ingen avvik (funksjonssvikt ikke oppdaget): Tilstandsgrad 0 gis når bygningsdelen ikke har noen avvik. Bygningsdelen skal være tilnærmet ny, ikke vise tegn på slitasje og det skal være lagt frem dokumentasjon på faglig god utførelse. Det er ingen merknader til delen.

TG 1 Mindre eller moderate avvik (funksjonssvikt ikke oppdaget):

Tilstandsgrad 1 gis når bygningsdelen har mindre avvik. Bygningsdelen skal bare ha normal slitasje, og strakstiltak skal ikke anses som nødvendig. Graden kan også brukes når delen er ny, men der dokumentasjon på faglig god utførelse mangler.

TG 2 Vesentlige avvik (alder, slitasje, skader mv.):

Tilstandsgrad 2 gis når bygningsdelen har vesentlige avvik. Bygningsdelen skal enten ha feil utførelse, en skade eller symptomer på skade, sterk slitasje eller

nedsatt funksjon. Graden gis når bygningsdelen trenger vedlikehold eller tiltak i nær fremtid. Graden skal også brukes når delen er gammel og det er grunn til å varsle om faren for skader på grunn av alderen, eller når det er grunn til å overvåke delen spesielt på grunn av fare for større skader eller følgeskader.

TG 3 Store eller alvorlige avvik (strakstiltak nødvendig):

Tilstandsgrad 3 gis når bygningsdelen har store eller alvorlige avvik. Bygningsdelen har kraftige symptomer på forhold som man må regne med trenger utbedring straks eller innen kort tid. Graden skal også brukes ved påvist funksjonssvikt eller sammenbrudd.

Sjablongmessig prisanslag er gitt på generelt grunnlag og må ikke ses på som et pristilbud fra håndverker. Kostnader ved utbedring avhenger av personlige valg av utførelse og produkter.

Markedspris på materialer, produkter og håndverkertjenester vil også innvirke på utbedringskostnaden. For bygningsdeler som er gitt TG3 settes et sjablongmessig prisanslag på utbedringskostnad for tilsvarende standard.

TG IU Ikke undersøkt:

TG IU skal kun brukes unntaksvis. Hvis det ikke har vært mulig å undersøke bygningsdelen, for eksempel fordi krypekjelleren er uten inspeksjonsmulighet eller taket var tildekket med snø på undersøkelsestidspunktet, skal dette oppgis.

i Informasjon:

Ikonet (i) benyttes til å gi nyttige opplysninger selv om funksjonssvikt ikke er oppdaget.

Følgende har fått tilstandsgrad 2:

- Sanitærutstyr/innredning.
- Overflater vegger
- Membran, tettesjikt og overgang til sluk.
- Varmtvannsbereder
- Skjevhetmåling

- Teknisk anlegg.
- Elektrisk anlegg.

TG IU Ikke undersøkt:

- Ventilasjon
- Stakeluke

For utfyllende informasjon om boligens tilstand se tilstandsrapport som er vedlagt salgsoppgaven. Kjøper overtar ansvar og risiko for dette.

ADGANG TIL UMLEIE

Seksjonseier kan som hovedregel fritt leie ut sin egen seksjon. Det kan imidlertid følge av sameiets vedtekter at leietager skal godkjennes av styret, jf. eierseksjonsloven § 24 tredje ledd. Styret kan kun nekte godkjenning dersom det foreligger en saklig grunn. Korttidsutleie av hele boligseksjonen i mer enn 90 døgn årlig er ikke tillatt. Med korttidsutleie menes utleie i inntil 30 døgn sammenhengende. Grensen på 90 døgn kan fravikes i vedtektene og kan i så fall settes til mellom 60 og 120 døgn. Slik beslutning krever et flertall på minst to tredjedeler av de avgitte stemmene på årsmøtet.

OPPVARMING

Det er varmekabler på bad. Varmepumpe i stue.

Det opplyses for ordens skyld at det ikke er varmekilder i alle rom.

ENERGIMERKE

Energimerking er utført av selger og er estimert fra www.energimerking.no. Avvik kan forekomme.

DIVERSE

Alle innvendige og utvendige arealangivelser er hentet fra vedlagte takstdokumenter og er ikke kontrollmålt av megler.

Det gjøres oppmerksom på at megler ikke har innhentet særskilte opplysninger om det finnes pålegg fra E.Verk eller brann/feiervesen på

eiendommen.

Arealopplysninger om P-rom/S-rom/BRA m.v. er hentet fra vedlagt tilstandsrapport. Det gjøres oppmerksom på at klassifiseringen av arealer er gjort i samsvar med NS3940 med rominndeling fra tilstandsrapport, dagens faktiske bruk av rom er derfor lagt til grunn uavhengig av om bruken er godkjent av bygningsmyndighetene.

SAMMENDRAG SELGERS EGENERKLÆRING

Ingen ytterligere kommentarer er registrert i egenerklærings skjema.

HVITEVARER

Hvitevarer på kjøkken som står i boligen ved visning medfølger. Selger tar ikke ansvar for standard på hvitevarer og kjøper kan således ikke klage på disse i ettertid.

RADONMÅLING

Fra og med 1. januar 2014 må alle som leier ut bolig ha gjennomført radonmåling av boligen og kunne fremvise dokumentasjon på at radonnivåene er forsvarlig. Kravet gjelder alle typer utleieboliger, både de som leies ut av det offentlige, virksomheter og private, inkludert leiligheter og hybler i tilknytning til egen bolig. Også institusjoner o.l. omfattes dersom beboerne betaler leie.

PARKERING

Parkering i gate etter gjeldende bestemmelser.

ØKONOMI

PRISANTYDNING

Kr 2.900.000,-

FELLESJELD

Kr 0,-

OMKOSTNINGER

2 900 000,- (Kjøpesum)

Omkostninger:

240 (Panteattest kjøper)

500,- (Tingl.gebyr pantedokument)

500,- (Tingl.gebyr skjøte)

72 250,- (Dokumentavgift 2,5% (forutsatt salgssum: 2 900 000,-))

9 250,- (Boligkjøperforsikring (valgfritt))

82 740,- (Omkostninger totalt)

2 982 990,- (Totalpris inkl. omkostninger)

TOTALPRIS INKL OMK

Kr 2.982.740,-

FORMUESVERDI PRIMÆR

Kr 731.060,- for år 2022

For at boligen skal anses som primærbolig forutsettes det at eier har sin folkeregisteradresse her. Andre boligeiendommer vil skattemessig bli behandlet som sekundærboliger, med unntak for eiendom som er regulert som fritidsbolig, og brukes som dette aveier. Info om formuesverdi er hentet fra altinn.no. Formuesverdien justeres normalt årlig. Se www.skatteetaten.no for mer informasjon om fastsettelse av formuesverdien.

FORMUESVERDI SEKUNDÆR

Kr 2.778.029,- for år 2022

INFO FORMUESVERDI

For at boligen skal anses som primærbolig forutsettes det at eier har sin folkeregisteradresse her. Andre boligeiendommer vil skattemessig bli behandlet som sekundærboliger, med unntak for eiendom som er regulert som fritidsbolig, og brukes som dette aveier. Info om formuesverdi er hentet fra altinn.no. Formuesverdien justeres normalt årlig. Se www.skatteetaten.no for mer informasjon om fastsettelse av formuesverdien.

FELLESGJELD

Kr 0,-

KOMMUNALE AVGIFTER

21.485,-

INFO KOMMUNALE AVGIFTER

Det gjøres oppmerksom på at det kan forekomme variasjon som følge av forbruk og eventuelle kommunale endringer av gebyr/avgift. Kommunale avgifter har normalt 4 terminer per år. Nomil faktureres normalt 2 terminer per år og er tatt med i summen av de kommunale avgiftene.

FELLESKOSTNADER

Kr 1.533,- pr mnd

FELLESKOSTNADER INKLUDERER

Felleskostnadene betales kvartalsvis.

Felleskostnadene inkluderer vedlikehold og driftskostnader.

Det gjøres oppmerksom på at en eventuell renteøkning, vedlikeholdsarbeid eller andre tiltak som iverksettes av sameiet kan medføre økning i felleskostnadene. Styreleder opplyser at det ikke foreligger noen konkrete planer om økning i utgiften. Fellesutgiftene ble justert i første halvdel av 2024.

INFO OM FELLESGJELD

Sameiet har ikke lån.

REGNSKAP

Kopi av budsjett og siste årsregnskap følger vedlagt i salgsoppgaven.

EIENDOMSSKATT

Kr 5.024,- pr 2024

INFO EIENDOMSSKATT

Eiendomsskatten er inkludert i de kommunale avgiftene.

OM SAMEIET**SAMEIE**

Hamnegata 5 Sameige

ORG.NR.

913801873

FORRETNINGSFØRER

BOB BBL

FORKJØPSRETT

Det praktiseres ikke forkjøpsrett i sameiet.

SIKRINGSORDNING

Et sameiet er organisert som et selskap. Dette innebærer at dersom noen av eierne ikke betaler sine felleskostnader må sameiet selv ta tapet og fordele det på de øvrige eierne. Man kan på denne måten bli tvunget til å betale dersom andre eiere ikke betaler sine felleskostnader. Sameiet har imidlertid legalpant i andelen beregnet oppad til 2G (G er Folketrygdens Grunnbeløp), og manglende betal av felleskostnader kan dermed tvangsinnndrives av sameiet.

STYREGODKJENNELSE

Ny eier skal godkjennes av styret før overtagelse. Det gjøres oppmerksom på at kjøper selv bærer risikoen for å bli godkjent av styret og at boligen ikke kan tas i bruk før godkjennelse foreligger. Godkjenning kan kun nektes på saklig grunnlag.

VEDTEKTER

Vedtekter og husordensregler ligger vedlagt salgsoppgaven. Interessenter oppfordres til å sette seg inn i disse før budgivning.

SAMEIETS FORSIKRINGSSELSKAP

If Skadeforsikring

POLISENUMMER FELLES FORSIKRING

SP0001661866

OFFENTLIGE FORHOLD**TINGLYSTE HEFTELSE OG RETTIGHETER**

På eiendommen er det tinglyst følgende heftelser og rettigheter som følger eiendommens matrikkel ved overskjøting til ny hjemmelshaver:

4602/202/38/2:

07.03.2008 - Dokumentnr: 199151 - Erklæring/avtale
Rettighetshaver: Kinn Kommune

Org.nr: 820 956 532

Bestemmelser om grensejustering og overskjøting av eventuelle restareal som ikke er nevnt eller arealberegnet jf. avtalen pkt.4, og som blir kjent for partene på et senere tidspunkt.

Med flere bestemmelser

Overført fra: Knr:4602 Gnr:202 Bnr:38

Gjelder denne registerenheten med flere

07.11.2013 - Dokumentnr: 963631 - Seksjonering
Opprettet seksjoner:

Snr: 2

Formål: Bolig

Tilleggsdel: Bygning

Sameiebrøk: 69/1798

FERDIGATTEST / MIDLERTIDIG BRUKSTILLATELSE

Megler har tilskrevet Kinn kommune og fått opplyst følgende:

Det foreligger ferdigattest vedrørende 17 leiligheter og 12 utleieenheter datert 08.04.2014.

Det kan likevel være utført søknadspliktige arbeider på eiendommen som ikke er omsøkt, og som det ikke er gitt ferdigattest for.

REGULERINGS - OG AREALPLANER

Eiendommen er i henhold til gjeldende kommunedelplan avsatt til sentrumsformål ifølge Kinn kommune.

Kommunedelplan:

Planidentifikasjon: 140120170002

Navn: Kommunedelplan for Florø sentrum 2018 - 2022

Plantype: Kommunedelplan

Status: Endelig vedtatt arealplan

Ikrafttredelsesdato: 02.10.2018

Delareal 1: 329m2

Arealbruk: Sentrumsformål, Nåværende

Områdenavn: KO9

Delareal: 329m2

KPHensynsonenavn: H810_2

KPGjennomføring: Krav om felles planlegging.

Delareal: 153m2

KPHensynsonenavn: H320_1

KPFare: Flomfare

Delareal: 329m2

KPHensynsonenavn: Bevaring kulturmiljø

KPHensynsonenavn: H570_4

Reguleringsplaner under arbeid:

ID: 20200115

Navn: Privat detaljreguleringsplan for kvartal 9, gbnr 202/12mfl, bustad.

Plantype: Detaljregulering

Status: Planlegging igangsatt

VEI, VANN OG AVLØP

Eiendommen er tilknyttet offentlig vei, vann og avløp via private stikk- og fellesledninger. Vi gjør oppmerksom på at private ledninger og vedlikeholdes for eiers regning. For private fellesledninger er det normalt tilknyttet solidarisk vedlikeholdsplikt.

KONSESJON

Nei

ODEL

Nei

BO- OG DRIVEPLIKT

Nei

ØVRIGE KJØPSFORHOLD**BETALINGSVILKÅR**

Fullt oppgjør (kjøpesum og omkostninger) skal være disponibelt på meglers klientkonto innen overtakelse. Normalt innebærer dette at fullt oppgjør må være innbetalt på meglers klientkonto senest to virkedager før avtalt overtakelsesdato.

OVERTAGELSE

Overtakelse etter avtale. Vennligst spesifiser ønsket overtagelse ved budgivning. Boligen kan overtas snarlig.

BUDGIVNING

Bud kan trygt og enkelt legges inn elektronisk med bank-ID via nettannonsen (finn.no eller digital salgsoppgave) ved å trykke på "Gi bud" knappen. Megler er forpliktet til å legge til rette for en forsvarlig avvikling av budrunden. Bud kan derfor ikke ha en akseptfrist på mindre enn 30 minutter fra budet inngis og minimum kl. 12.00 første virkedag etter siste annonserte visning.

Om du vil øke budet ditt gjør du det helst også ved å trykke på "Gi bud" knappen i nettannonsen. Er du forhindret fra dette kan budøkning formidles til megler via e-post eller SMS.

Når du har lagt inn bud vil megler bekrefte at budet er mottatt. Kontakt megler dersom du mot formodning ikke mottar slik bekreftelse innen kort tid etter at bud er inngitt. Megleren holder deg også oppdatert om andre bud som kommer inn.

Det er viktig at du gjør deg kjent med all informasjon om boligen, og at du har spurt om det du eventuelt lurer på, før du legger inn et bud.

Ikke nøl med å ta kontakt med megler dersom du har spørsmål til budgivning.

AVHENDINGSLOVEN

Eiendommen selges etter reglene i avhendingsloven. Eiendommen skal overleveres kjøper i tråd med det som er avtalt. Det er viktig at kjøper setter seg grundig inn i alle salgsdokumentene, herunder salgsoppgave, tilstandsrapport og selgers egenerklæring. Kjøper anses kjent med forhold som er tydelig beskrevet i salgsdokumentene. Forhold som er beskrevet i salgsdokumentene kan ikke påberopes som mangler. Dette gjelder uavhengig av om kjøper har lest dokumentene. Alle interessenter oppfordres til å undersøke eiendommen nøye, gjerne sammen med fagkyndig før bud inngis. Kjøper som velger å kjøpe usett kan ikke gjøre gjeldende som mangel noe han burde blitt kjent med ved undersøkelsen. Dersom det er behov for avklaringer, anbefaler vi at kjøper rådfører seg med eiendomsmegler eller en bygningssakyndig før det legges inn bud.

Hvis eiendommen ikke er i samsvar med det kjøperen må kunne forvente ut ifra alder, type og synlig tilstand, kan det være en mangel. Det samme gjelder hvis det er holdt tilbake eller gitt uriktige opplysninger om eiendommen. Dette gjelder likevel bare dersom man kan gå ut i fra at det virket inn på avtalen at opplysningen ikke ble gitt eller at feil opplysninger ikke ble rettet i tide på en tydelig måte. En bolig som har blitt brukt i en viss tid, har vanligvis blitt utsatt for slitasje og skader kan ha oppstått. Slik bruksslitasje må kjøper regne med, og det kan avdekkes enkelte forhold etter overtakelse som nødvendiggjør utbedringer. Normal slitasje og skader som nødvendiggjør utbedring, er innenfor hva kjøper må forvente og vil ikke utgjøre en mangel. Boligen kan ha en mangel dersom det er avvik mellom opplyst og faktisk areal, forutsatt at avviket er på 2% eller mer og minimum 1 kvm.

Ved beregning av et eventuelt prisavslag eller erstatning må kjøper selv dekke tap/kostnader opptil et beløp på kr 10 000 (egenandel). Dersom kjøper ikke er forbruker selges eiendommen «som den er»,

og selgers ansvar er da begrenset jf. avhl. § 3-9, 1. ledd 2. pktm. Avhendingsloven § 3-3 (2) fravikes, og hvorvidt en innendørs arealsvikt karakteriseres som en mangel vurderes etter avhendingsloven § 3-8. Informasjon om kjøpers undersøkelsesplikt, herunder oppfordringen om å undersøke eiendommen nøye, gjelder også for kjøper som ikke anses som forbrukere. Med forbrukerkjøp menes kjøp av eiendom når kjøperen er en fysisk person som ikke hovedsakelig handler som ledd i næringsvirksomhet.

BOLIGSELGERFORSIKRING

Selger har tegnet boligselgerforsikring som dekker selgers ansvar etter avhendingsloven begrenset oppad til kr. 10.000.000,-. I forbindelse med tegning av boligselgerforsikring har selger utarbeidet et egenerklæringsskjema som er vedlagt salgsoppgaven. Interessenter oppfordres til å gjøre seg kjent med innholdet i dette før budgivning.

BOLIGKJØPERFORSIKRING

Megler anbefaler kjøper å tegne boligkjøperforsikring ved kjøp av denne boligen. Dette er en rettshjelpsforsikring som gir trygghet og profesjonell juridisk hjelp dersom det oppdages uventede feil eller mangler ved boligen de neste fem årene. Boligkjøperforsikring tegnes senest på kontraktsmøtet. Ta kontakt med megler eller gå inn på www.buysure.no for ytterlig informasjon.

LOVPÅLAGTE TILTAK MOT HVITVASKING

Eiendomsmeglere er underlagt lov om hvitvasking og tilhørende forskrift/rundskriv, og er forpliktet til å rapportere til Økokrim om mistenkelige transaksjoner. Meglerforetaket har plikt til å gjennomføre kundetiltak (ID kontroll, avklaring pep, kontroll av reelle rettighetshavere og å innhente informasjon om kundeforholdets formål og tilsiktede art). Kundetiltak skjer løpende av alle parter i handelen. Hvis kundekontroll ikke lar seg gjennomføre, vil meglerforetaket ikke kunne etablere kundeforholdet, bistå med handelen eller foreta oppgjør. Det godtas kun inn- og utbetaling fra norsk finansieringsinstitusjon.

PERSONOPPLYSNINGSLOVEN

I henhold til personopplysningsloven gjør vi oppmerksom på at interessenter kan bli registrert for videre oppfølging.

MEGLERS VEDERLAG

Det er avtalt at selger skal betale en fast provisjon på 42 000,- av kjøpesum. Videre skal selger betale kr. 6900,- for oppgjør, kr. 990,- for visning, kr. 4900,- for tilrettelegging og kr. 18 900,- for markedsføring.

Utlegg:

Selger skal betale avtalte utlegg i samsvar med oppdragsavtalen. Dette er per dags dato stipulert til kroner 12 685,-

Det er avtalt full salgsgaranti. Dvs. Ingen salg, ingen kostnad.

OPPDRAGSNUMMER

12002624

SALGSOPPGAVEN

Salgsoppgaven er sist oppdatert: 09.05.2024.

VEDLEGG TIL SALGSOPPGAVEN

- Tilstandsrapport
- Egenerklæringsskjema
- Energimerking
- Info fra BOB
- Oversikt over fellesutgiftene
- Ferdigattest
- Seksjonering
- Oversikt over kommunale avgifter
- Info om boligkjøperforsikring
- Oversikt over løsøre og tilbehør

MEGLER**ANSVARLIG MEGLER**

Ben Inge Rasmussen Eiendomsmegler MNEF /
Fagansvarlig / Partner
Tlf 947 82 005
ben.inge@wmegling.no

MEGLERFORETAK

W Eiendomsmegling Sunnfjord AS

Hafstadvegen 23

6800 Førde

Org.nr: 926 591 126



VEDLEGG

Tilstandsrapport

Risikovurdering for Anticimex boligselgerforsikring

Hamnegata 5
6905 FLORØ
Gnr./Bnr.: 202/38
Seksjonsnr. : 2
Kinn kommune

Areal

Leilighet
Bruksareal: 74 m²

Totalt bruksareal (BRA): 74 m²

Befaring

Befaringsdato: 18.04.2024

Bygningssakkyndig selskap

Anticimex AS

www.anticimex.no

Tlf: 41414128

E-post: boliginnspeksjoner.vest@anticimex.no

Orgnr: 923 856 781



Signatur inspektør: Andre Larsen

Mobil: 92442934

Om Tilstandsrapporten

Hvordan lese rapporten

Risikovurderingsrapporten viser hva som har blitt undersøkt i forbindelse med den bygningssakkyndiges besiktigelse av eiendommen. Om ikke annet er kommentert består undersøkelsene av visuelle observasjoner.

Rapporten er utarbeidet i henhold til forskrift til avhendingslova (tryggere bolighandel), gjeldende fra 1. januar 2022, og danner grunnlaget for forsikringsgivers risikovurdering av boligen og derved forsikringsgivers grunnlag for å innvilge tegning av boligselgerforsikring. Norsk Standard 3600 er også lagt til grunn, men ikke absolutt alle standardens bestemmelser er tatt med. Det er gjort et utvalg med prinsippet kost / nytte basert på avhendingsloven og hva forsikringsgiver anser relevant for risikovurderingen som foretas. Annen relevant bygningsteknisk erfaring og forståelse er også lagt til grunn, herunder forhold som har registrerte høye klagefrekvenser og/eller skadesaker.

Bagatellmessige og åpenbare forhold som er synlige for enhver og ikke har vesentlig bygningsmessig betydning, er normalt ikke omtalt.

Gulv mot grunn og etasjeskillere kontrolleres ved bruk av krysslaser for eventuelle skjevheter. I utgangspunktet kontrolleres to rom i hver etasje (eventuelt kryssmåling i ett rom), og i hvert rom er det 5 målepunkter. Stikkprøveprinsippet er benyttet.

I rapporten har alle TG 2, TG 3 og TG IU kommentarer for bedre forståelse. De sjekkpunkter som har fått TG 0 og 1 (ikke funnet funksjonssvikt) er listet opp horisontalt i starten av hvert hovedelement. Hovedhensikten med denne risikovurderingsrapporten er å bidra til å vurdere boligens tilstand, oppfylle forsikringstakers/selgers opplysningsplikt overfor forsikringsgiver og kjøper av boligen, og gi den bygningssakkyndiges faglige vurderinger som gjelder byggetekniske forhold for boligen, som vil kunne begrense boligselgerforsikringens dekningsomfang og som kjøper anbefales være spesielt oppmerksom på.

Forklaring av tilstandsgrader

Tilstandsgrader, forkortet til TG, beskriver på en enkel og visuell måte en tilstand eller en risiko opp mot referansenivå. I tillegg til graderingen med tall, benyttes trafikkløsets prinsipp med fargene grønt, gult og rødt.

TG 0 og TG 1 benyttes når tiltak vurderes som ikke nødvendig. Alle TG 2 og TG 3 kommenteres med årsak og konsekvens. TG IU kommenteres.

Dokumentasjonskrav

Dersom det har vært utført reparasjoner, vedlikehold, installasjoner, ombygging eller lignende i boligen de siste fem årene, og arbeidet er utført av kvalifiserte håndverkere, etterspørres dokumentasjon på arbeidet. Som dokumentasjon regnes blant annet skriftlig bekreftelse fra den eller de håndverkerne som ble brukt. Manglende dokumentasjon kommenteres.

For elektrisk anlegg skal det foreligge samsvarserklæring for arbeid utført etter 01.01.1999, samsvarserklæringen etterspørres. Dersom det har vært utført el. tilsyn i boligen skal dette dokumenteres. Manglende samsvarserklæring og dokumentasjon fra el. tilsynet kommenteres. Det foretas en forenklet vurdering av det elektriske anlegget.

Vurderinger for tilstandsgrader, hentet fra forskrift til avhendingsloven:

TG 0 Ingen avvik (funksjonssvikt ikke oppdaget)

Tilstandsgrad 0 gis når bygningsdelen ikke har noen avvik. Bygningsdelen skal være tilnærmet ny, ikke vise tegn på slitasje og det skal være lagt frem dokumentasjon på faglig god utførelse. Det er ingen merknader til delen.

TG 1 Mindre eller moderate avvik (funksjonssvikt ikke oppdaget)

Tilstandsgrad 1 gis når bygningsdelen har mindre avvik. Bygningsdelen skal bare ha normal slitasje, og strakstiltak skal ikke anses som nødvendig. Graden kan også brukes når delen er ny, men der dokumentasjon på faglig god utførelse mangler

TG 2 Vesentlige avvik (alder, slitasje, skader mv.)

Tilstandsgrad 2 gis når bygningsdelen har vesentlige avvik. Bygningsdelen skal enten ha feil utførelse, en skade eller symptomer på skade, sterk slitasje eller nedsatt funksjon. Graden gis når bygningsdelen trenger vedlikehold eller tiltak i nær fremtid.

Graden skal også brukes når delen er gammel og det er grunn til å varsle om faren for skader på grunn av alderen, eller når det er grunn til å overvåke delen spesielt på grunn av fare for større skader eller følgeskader.

TG 3 Store eller alvorlige avvik (strakstiltak nødvendig)

Tilstandsgrad 3 gis når bygningsdelen har store eller alvorlige avvik. Bygningsdelen har kraftige symptomer på forhold som man må regne med trenger utbedring straks eller innen kort tid. Graden skal også brukes ved påvist funksjonssvikt eller sammenbrudd.

Sjablommessig prisanslag er gitt på generelt grunnlag og må ikke ses på som et pristilbud fra håndverker. Kostnader ved utbedring avhenger av personlige valg av utførelse og produkter. Markedspris på materialer, produkter og håndverkertjenester vil også innvirke på utbedringskostnaden. For bygningsdeler som er gitt TG3 settes et sjablommessig prisanslag på utbedringskostnad for tilsvarende standard.

TG IU Ikke undersøkt

TG IU skal kun brukes unntaksvis. Hvis det ikke har vært mulig å undersøke bygningsdelen, for eksempel fordi krypekjelleren er uten inspeksjonsmulighet eller taket var tildekket med snø på undersøkelsestidspunktet, skal dette oppgis.

i Informasjon

Ikonet (i) benyttes til å gi nyttige opplysninger selv om funksjonssvikt ikke ble oppdaget.

Befarings- og eiendomsopplysninger

Befaring

Befaringsdato	18.04.2024
Referansenummer	15055346
Meglerforetakets oppdragsnummer	12-0026/24
Hjemmelshaver/selger	Björg Liv Bjørnset
Bygningssakkyndig inspektør	Andre Larsen
Tilstede på befaringen	Nøkkelbefaring
Utvendige snødekte flater	Nei
Utetemperatur	8 °C
Rapportdato	19.04.2024 15:29

Eiendomsopplysninger

Type objekt	Selveierleilighet
Gate/vei adresse	Hamnegata 5
Postnummer/sted	6905 FLORØ
Kommune	4602 - Kinn
Gnr./Bnr.:	202/38
Seksjonsnr.	2
Tomt	Eiet tomt: 1219 m²

Bygninger på eiendommen

Bygningstype	Byggår	Tilbygg	Ombygging
Leilighet	2013		

Byggemåte

Selveierleilighet tilhørende Sameiet Hamnegata 5 beliggende i Florø, Kinn kommune. Felles tomt for Sameiet er hovedsakelig opparbeidet med bygningen. Felles trappeoppgang med callinganlegg og heis. Felles takaltan.

Boligbygg oppført i 2013. Grunnmur av betong. Fundamentert på ukjent byggegrunn. Yttervegger av betong. Utvendige fasader av malt murpuss. Etasjeskillere av betong. Saltak i trekonstruksjoner (ikke besiktiget). Leiligheten har entrédør med brannklasse B30. Vinduer og balkongdør med karmen av tre, og to-lags glass. Varmepumpe i stue. Oppvarming med elektriske varmekabler i Bad. Øvrig oppvarming med elektrisitet. Balansert ventilasjon.

Leilighet beliggende i byggets 2. etasje. Adkomst til leiligheten via felles gang. Bygningen har callinganlegg. Leiligheten består av: Entré, stue, kjøkken, bad og 2 soverom. Utgang fra stue til innglasset balkong.

Leiligheten disponerer 1 bod i felles gang. Parkering i offentlig gate etter gjeldende bestemmelser.

Sammendrag av boligens tilstandsgrad



TG 1 i orden



TG 2 Alder, slitasje, skader mv.



TG 3 Strakstiltak nødvendig



TGIU Ikke undersøkt

Element	Status	Kontrollpunkt	Side	Sjablongmessig prisanslag
Våtrom - Bad		Sanitærutstyr / innredning	8	
		Overflater vegger	8	
		Membran, tettesjikt og overgang til sluk.	8	
Kjøkken		Varmtvannsbereder	9	
Etasjeskiller - Leilighet		Skjevhetmåling	9	
Tekniske anlegg, VVS anlegg (Sjekkpunkter utover det som er inkludert i andre rom)		Varmtvannsbereder (Sjekkpunkter utover det som er inkludert i andre rom)	10	
Elektrisk anlegg		Forenklet vurdering av det elektriske anlegget	11	

Areal

Beskrivelse av arealmåling og arealbegreper

I henhold til Forskrift til avhendingslova (tryggere bolighandel) er NS 3940:2023 Areal- og volumberegninger av bygninger er lagt til grunn for arealmålinger og arealbegreper i rapporten.

Arealbegreper

- Internt bruksareal (BRA-i): Bruksareal av boenheten innenfor omsluttende vegger. Bruksenheten kan bestå av flere boenheter.
- Eksternt bruksareal (BRA-e): Bruksareal av alle rom som ligger utenfor boenheten/boenhetene, men som tilhører denne/disse.
- Innglasset balkong (BRA-b): Bruksareal av innglasset balkong tilknyttet boenheten. I begrepet inngår også veranda eller altan.
- Totalt bruksareal (BRA): Summen av BRA-i, BRA-e og BRA-b.
- Terrasse- og balkongareal (TBA): Areal av terrasser og åpne balkonger tilknyttet boenheten. I dette arealet inngår også åpen veranda eller altan mv.

Måleverdige arealer

Et areal er måleverdig når vilkår for fri høyde (høyde på minst 1,90 meter med en lengde og bredde på minst 0,60 x 0,60 meter), tilgjengelighet og permanent gangbart gulv oppfylles. I etasjer med skråtak gjelder egne bestemmelser. Ved nødvendige åpninger i etasjeskiller for trapp, måles kun det arealet som opptas av trappen. I etasjen under måles gulvet uten hensyn til trappen. Sjakter, heiser, skorsteiner, innvendige søyler og lignende er unntak og skal måles selv om de ikke oppfyller disse vilkårene og uansett om de har åpning i gulv, tilgjengelighet eller ikke.

Arealer med lav himlingshøyde

Ikke måleverdig gulvarealer som skyldes skråtak og lav himlingshøyde, opplyses som areal med lav himlingshøyde (ALH). ALH opplyses sammen med bruksareal (BRA) og summeres til gulvareal (GUA). Dersom en bolig har arealer bak knevegger som ikke er måleverdige, er disse ikke medtatt som areal med lav himlingshøyde (ALH).

Fysisk oppmåling og kontrollmåling

Det gjøres oppmerksom på at arealopplysninger i denne rapporten er basert på en fysisk oppmåling, og kan avvike fra arealopplysninger basert på byggemeldte tegninger. Dersom det ikke er fremlagt byggemeldte tegninger for boligen, vil den bygningssakkyndige i de fleste tilfeller ikke kunne måle opp skjulte sjakter o.l. Sjakter som betjener flere bruksenheter eller andre formål, for eksempel avfallssjakter, medtas ikke i boligens bruksareal. Det gjøres spesielt oppmerksom på at kontrollmåling av arealer krever kunnskap om bestemmelsene i NS 3940:2023. For eksempel vil boenhetens totale bruksareal (BRA) alltid være større enn summen av arealene fra hvert enkelt rom. Dette er på grunn av at boenhetens totale bruksareal inneholder også arealer for innvendige vegger.

Lovlighet

Rommenes bruk kan være i strid med byggt teknisk forskrift og mangle godkjenning i kommunen for den aktuelle bruken, men likevel være måleverdig. Eventuelle ulovligheter er derfor uten betydning for klassifisering og oppmåling av måleverdige arealer. Vurderingene av arealene gjelder fra befaringstidspunktet.

Dersom den bygningssakkyndige avdekker åpenbare ulovligheter, for eksempel ulovlig bruksendring, opplyses dette. Det er de siste byggemeldte tegningene, og at disse er godkjente av bygningsmyndighetene som er sikre holdepunkter for om det formelle og juridiske er i orden. Det gjøres spesielt oppmerksom på at den bygningssakkyndige ikke er ansvarlig for å innhente godkjente tegninger. Dersom godkjente tegninger ikke fremlegges, hefter det derfor en usikkerhet med lovligheten som en kjøper må ta spesielt hensyn til. Konsekvensene kan i enkelte tilfeller være betydelige.

Skjønnsvurderinger

I de tilfeller hvor den bygningssakkyndige er i tvil og gjør et valg basert på en klar skjønnsvurdering, opplyses dette. Når oppmåling krever at den bygningssakkyndige fastslår tykkelsen på vegger eller andre fysiske skiller, som ikke lar seg måle på en praktisk måte, beregnes dette etter beste evne.

Arealberegninger

Leilighet	Bruksareal (BRA)				Terrasse- og balkongareal (TBA)
	Internt bruksareal (BRA - i)	Eksternt bruksareal (BRA - e)	Innglasset balkong (BRA - b)	SUM Etasje	
2. etasje	61	4	9	74	
	Entré, stue, kjøkken, bad og 2 soverom.	Bod.	Innglasset balkong.		
SUM	61	4	9	74	
Total bruksareal: 74 m²					

Kommentar til areal

Ifølge eier inneholder Sameiet fellesarealer som kan benyttes av sameierne. Det opplyses om følgende felles delte areal: takterrasse.

Det gjøres spesielt oppmerksom på at det er ukjent om det er søkt om/godkjent innredning av innvendig bod (brukt som soverom) og det er heller ikke tatt stilling til om dette lar seg gjøre. Det kan derfor ikke verifiseres om rommet er godkjent til varig opphold. Arealene er medtatt i rapporten etter bruken på befaringsdagen.

Leiligheten har følgende fordeling av primær- og sekundærareal: 61 m2 P-rom og 9 m2 S-rom.

Rapport

Våtrom - Bad

Baderom fra byggeår.
Flislagt gulv med gulvvarme.
Baderomsplater på vegger.
Takplater i himling med downlights.
Vegghengt servantinnredning med dører.
Ovenpåliggende servant med ett-greps armatur.
Speil med overlys og stikkontakt over servant.
Vegghengt møblement ved speil.
Dusjhjørne med glassdører.
Vegghengt dusjarmatur.
Vegghengt toalett.
Vannrør av typen rør-i-rør system.
Synlige avløpsrør av plast.
Mekanisk avtrekk med ventil i himling.
Opplegg for vaskemaskin.
Fordelerskap for rør-i-rør system.

TG 1

Følgende sjekkpunkter er vurdert, og det er ikke oppdaget funksjonssvikt:

Overflater himling - Overflater gulv - Fallforhold (gulv) - Vannrør - Avløpsrør (ink. sluk) - Slukets tilkomstmulighet for rengjøring - Slukets plassering i forhold til at vann utenfor dusjsonen kan nå det - Ventilasjon - Fukt i tilliggende konstruksjoner



Fukt i tilliggende konstruksjoner

På grunn av våtrommets utforming er det ikke praktisk mulig å gjennomføre fuktmåling/hulltaking i et område der det erfaringsmessig forekommer skader (mot nabo og kjøkkeninnredning). Hulltaking og fuktmåling i lukkede konstruksjoner er derfor ikke utført. Tilstanden inne i konstruksjonen er ikke kjent.

TG 2

Sanitærutstyr / innredning

Drenering fra innebygget toalettsisterne er ikke registrert. Det kan derfor ikke verifiseres om vanninstallasjonen er utført slik at eventuelt lekkasjevann raskt blir synliggjort. Ytterligere undersøkelser anbefales slik at tiltak kan iverksettes ved behov.

Overflater vegger

Det registreres åpning rundt avløpsrøret til servanten og tettesjiktet i veggen. Løsningen er ikke fullgod mot eventuelle lekkasjer. Tiltak bør iverksettes.

Membran, tettesjikt og overgang til sluk.

Overgang mellom sluk og membran er uoversiktlig. Det kan derfor ikke verifiseres at utførelsen er korrekt, eller at lekkasjesikkerheten er ivaretatt. Ytterligere undersøkelser anbefales slik at tilstanden kan kartlegges og nødvendige tiltak kan iverksettes.

Kjøkken

Innredningen er fra byggeår med profilerte fronter.
Benkeplate av laminat.
Nedfelt oppvaskkum med ett-greps kjøkkenarmatur.
Benkeskapsbelysning og stikkontakter over kjøkkenbenk.
Integrert stekeovn, platetopp, oppvaskmaskin og kjøleskap med fryser.
Vegghengt ventilator med komfyrvakt.
Vannrør av typen rør-i-rør system.
Synlige avløpsrør av plast.
Varmtvannsbereder plassert under kjøkkenbenk.
Gulvflater belagt med parkett.
Vegg- og himlingsflater i veggplater og takplater.

 **TG 1** **Følgende sjekkpunkter er vurdert, og det er ikke oppdaget funksjonssvikt:**
Overflater himling - Overflater vegger - Overflater gulv - Vannrør - Avløpsrør - Ventilasjon - Innredning

 **TG 2** Varmtvannsbereder [Se punkt "Varmtvannsbereder" under avsnitt om teknisk anlegg.](#)

Øvrige rom

Gulvflater belagt med parkett.
Vegg- og himlingsflater i malte flater, veggplater, takplater og malt mur.
Profilerte innerdører.
Balansert ventilasjon.
Varmepumpe i stue.
Øvrig oppvarming med elektrisitet.

 **TG 1** **Følgende sjekkpunkter er vurdert, og det er ikke oppdaget funksjonssvikt:**
Overflater himling - Overflater vegger - Overflater gulv - Innerdører - Ventilasjon (gjelder kun for P-ROM)

Etasjeskiller - Leilighet

Etasjeskiller av betong.
Følgende rom er målt: Stue og stue (kryssmåling).

Etasjeskiller måles ved bruk av laser for å kontrollere eventuelle skjevheter. I utgangspunktet måles 2 rom i hver etasje etter stikkprøveprinsippet (eventuelt kryssmåling i ett rom), og i hvert rom er det 5 målepunkter.

 **TG 2** Skjevhetsmåling [Det er registrert skjevheter i stue, hvor forskjellen mellom høyeste og laveste punkt er målt til 15 mm. Eksakt årsak til skjevhetene er ikke kjent.](#)

Tekniske anlegg, VVS anlegg (Sjekkpunkter utover det som er inkludert i andre rom)

Vannrør med rør-i-rør system.
Vanninntaksrør i plast.
Leilighetens stoppekran er plassert i fordelerskap.
Synlige avløpsrør i plast.
Stakeluke er ikke lokalisert, og derfor heller ikke undersøkt. Det er ikke kjent om stakeluke er etablert.
Fordelerskap for rør-i-rør system er plassert på bad.
Varmtvannsbereder på 117L (fra 2013) plassert under kjøkkenbenk.
Varmepumpe i stue.
Balansert ventilasjon (fra byggeår) med styringsenhet plassert på kjøkken.

 **TG 1** **Følgende sjekkpunkter er vurdert, og det er ikke oppdaget funksjonssvikt:**
Vannrør (Sjekkpunkter utover det som er inkludert i andre rom) - Hovedstoppekran - Avløpsrør. (Sjekkpunkter utover det som er inkludert i andre rom)

 **TG 2** Varmtvannsbereder (Sjekkpunkter utover det som er inkludert i andre rom) [Varmtvannsbereder er plassert i rom uten sluk/overløp eller annen sikring mot fuktskader \(f.eks automatisk vannstopper\). Konsekvens kan være at det oppstår fuktskader hvis lekkasje fra varmtvannsbereder skulle oppstå. Tiltak anbefales.](#)

 **TGIU** Ventilasjon [Anlegget er felles for bygningen. Bygningsdelen er ikke undersøkt.](#)

Stakeluke [Avløpsrørene er skjult og eventuell stakeluke er ikke lokalisert.](#)

Andre VVS-tekniske anlegg (eksempelvis luft/luft varmpumpe) [Det er ikke kjent når det sist ble foretatt service på varmpumpe.](#)

Rom for varig opphold

Takhøyder er målt på tilfeldige plasser i boligen.
I stue, soverom og entré er takhøyden målt til 2,39 meter og på bad er takhøyden målt til 2,38 meter.

Elektrisk anlegg

Det er foretatt en forenklet vurdering av deler av det elektriske anlegget. Vurderingen omfatter ikke funksjonstesting, eller kontroll av skjult anlegg. Det legges vekt på at den bygnings sakkyndige ikke er EI-fagmann. Vurderingen er derfor begrenset til visuelle vurderinger og eiers informasjon. På generelt grunnlag anbefales det alltid å gjennomføre en utvidet EI-kontroll.

Forenklet vurdering:

Er det synlige tegn til merker på kontakt (plugg) til varmtvannsbereder: Nei

Er det synlige tegn på varmeskader (termiske skader): Nei

Er det synlige tegn på utette kabelinnføringer i inntak og/eller sikringskap: Nei

Huseier er ikke tilgjengelig for å besvare spørsmål som gjelder for det elektriske anlegget. Følgende spørsmål er ikke stilt eier/selger:

Foreligger det el-tilsynsrapport fra de siste fem år: Ukjent

Når ble det elektriske anlegget installert, eller siste gang totalt rehabilitert: Ukjent

Forekommer det at sikringer løses ut: Ukjent

Har det vært brann, branntilløp eller varmgang i anlegget: Ukjent

Finnes det kursfortegnelse, og er antallet sikringer i samsvar med denne: Ukjent

Har det vært utført egeninnsats eller ufaglært arbeid på det elektriske anlegget: Ukjent

Fungerer hvitevarer som følger boligen som tiltenkt: Ukjent

Sikringskap med automatsikringer plassert i entré.

Boligen har hovedsakelig skjult elektrisk anlegg.



TG 2

Forenklet vurdering av det elektriske anlegget

Huseier er ikke tilgjengelig for å besvare spørsmål som gjelder for det elektriske anlegget. Forholdet medfører at avhendingslovens minstekrav til undersøkelser ikke har blitt gjennomført og kan medføre at mulige relevante opplysninger vedrørende bruk, funksjon og tilstand ikke er blitt gjort oppmerksom på.

Det er ikke fremlagt samsvarserklæring på det elektriske anlegget.

Med bakgrunn i TG2 bør det gjennomføres en utvidet el-kontroll av en kvalifisert elektrofaglig person.

Brann

Leiligheten har røykvarsler og brannslukningsapparat.



TG 1

Følgende sjekkpunkter er vurdert, og det er ikke oppdaget funksjonssvikt:

Brannslukkingsutstyr - Røykvarslere - Rømningsveier - Brannskiller



Brannskiller

Utførelsen av brannskiller (mellom brannceller) er ikke dokumentert. Brannskillet/utførelsen er skjult, og vurderingene er derfor kun basert på det som er synlig. Det er ikke avdekket åpenbare tegn på forhold som påvirker sikkerheten.

Dører og vinduer

Leiligheten har entrédør med brannklasse B30.

Vinduer med karmen av tre, og to-lags glass (fra byggeår).

Utvendig kledd med metallplater.

Vinduer på balkong med karmen av metall, med 2 og 3-lags glass (fra byggeår).

Balkongdør (skyvedør) med karmen av tre, og to-lags glass (fra byggeår).

Utvendig kledd med metallplater.



TG 1

Følgende sjekkpunkter er vurdert, og det er ikke oppdaget funksjonssvikt:

Vinduer - Dører

Balkonger, terrasser, veranda etc

Utgang fra stue til nordvendt balkong på ca. 9 m².

Innglasset balkong i betong- og metallkonstruksjoner.

Balkongen har belysning og stikkontakt.

Gulvoverflater er belagt med fliser.



TG 1

Følgende sjekkpunkter er vurdert, og det er ikke oppdaget funksjonssvikt:

Terrasser/intrukket balkong over innvendige rom

Sjekkliste dokumentasjon

Kommentar

Byggetegninger for boligen (plan, snitt og fasade) da den ble bygd og senere byggemeldingspliktige endringer

Plantegning er fremlagt.

Dokumentasjon på arbeider utført de siste fem år

Det er ikke kjent om det er utført arbeider på boligen de siste fem år.

For elektriske anlegg utført etter 1999-01-01: Erklæring om samsvar for det elektriske anlegget

Samsvarserklæring er ikke fremlagt på befaringstidspunktet.

Dokumentasjon på el-tilsyn

Det er ikke kjent om det er utført el-tilsyn på boligen de siste fem år. Forholdet er ikke videre undersøkt i denne rapporten.

Eventuelle tilsynsrapporter fra offentlige myndigheter

Ikke fremlagt på befaringstidspunktet.

Tilsynsrapport for olje- eller septiktanker

Ikke relevant.

Dokumentasjon på drikkevannskvalitet hvis boligen ikke er tilkoblet kommunal forsyning

Ikke relevant.

Egenerklæringsskjema

Fremlagt, signert og datert 16.04.2024.

Viktig om TG 2

TG 2 beskriver også elde/naturlig slitasje

Tilstandsgrad TG 2 (gul farge) benyttes i flere sammenhenger, blant annet for å synliggjøre at enkelte bygningsselementer ikke er nye (eldre boliger) og således derfor har naturlig og påregnelig slitasje. Det vil si at gul farge nødvendigvis ikke alltid betyr at det gis et varsel om at noe er direkte feil eller har større bygningskader, men en framskreden brukstid der vedlikeholdstiltak ikke må komme som en overraskelse.

For å redusere unødvendige konflikter på grunn av urealistiske forventninger til eldre og brukte boliger er det viktig å påpeke at ingen materialer varer evig. Fremskreden brukstid utløser at påregnelige slitasjer og skader er vanlige og må forventes. Primærkonstruksjoner som eksempelvis drenering, yttertak inklusive undertak (under yttertak) og vann- og avløpsrør er skjulte elementer og er kanskje ikke skiftet siden byggeår. Av den grunn vil disse kunne få en TG 2 (gul farge) for å gi beskjed til kjøperen om å være oppmerksomme på at selv om husets synlige overflater fremstår uten svekkelser, har boligen tross alt bruksslitasjer. Helt normale og påregnelige vedlikeholdstiltak og kostnader må det alltid tas høyde for når bygningsselementer når en viss alder.

Når en rapport inneholder mange TG 2, trenger dermed ikke det være «farlig». De fleste boliger i Norge er av eldre årgang og utbedringsbehov er påregnelig og normalt.

Eksempler

En tilårskommen membran vil ofte få TG 2, selv om det ikke er oppdaget synlig lekkasje. Eksakt tidspunkt for når en eventuell lekkasje vil oppstå er ikke mulig å bestemme. Lekkasje kan være nært forestående eller først skje mange år frem i tid. Når anbefalt brukstid etter beste skjønn er vurdert oppnådd, har restlevetiden dermed større usikkerhet.

En varmtvannsbereider kan fungere i 10 år, men den kan også vare i 30 - 40 år. Når antatt anbefalt brukstid er oppnådd gis ofte TG 2 og viser at det er klokt å være forberedt på en utbedring/utskifting. Restlevetiden er usikker, og det kan ikke angis nøyaktig tid for når levetiden utløper.

TG 2 kan også bety en feil eller skade!

I tillegg til å beskrive elde/naturlig slitasje, benyttes TG 2 også når det faktisk oppdages feil og skader der tiltak er nødvendige og anbefales. Omfanget av tiltakene kan være høyst forskjellige, fra å holde noe under oppsikt til å utføre nødvendige utbedringer innen rimelig tid. Dersom det er akuttbehov og konsekvensene er store, angis TG 3. Her har også den enkeltes ambisjonsnivå betydning.

Eksempler

Ytterpanel på et hus som oppdages har 'noe råteskader' vil få TG 2. Dette ut fra at tiltak anbefales iverksatt innen rimelig tid - og ikke nødvendigvis som et akuttbehov. Det samme kan gjelde 'noe fuktighet' i en kjeller. Er skadeomfanget særs omfattende og med betydelige konsekvenser settes gjerne TG 3.

Definisjoner

Her er et uttrekk av benevnelser og definisjoner som er nyttig å ha kunnskap om:

Anbefalt brukstid og teknisk levetid

Anbefalt brukstid er et svært viktig og nyttig begrep og er kortere enn teknisk levetid. Et eksempel: Om vann- og avløpsrør lekker som følge av aldersvekkelse, er maksimal teknisk levetid nådd. Anbefalt brukstid er kortere enn teknisk levetid og angir derfor at det er hensiktsmessig å skifte ut rørene før de begynner å lekke. Når antatt anbefalt brukstid estimeres være oppnådd, bør en være forberedt på kostnader vil skje knyttet til utskiftinger/utbedringer. I slike situasjoner brukes ofte TG 2.

Særlig fuktutsatt konstruksjon

Dette er konstruksjoner der det erfaringsmessig er høy risiko for at fuktskader kan finnes, eksempelvis krypekjeller, terrasser/balkonger med varme rom under og kjellere med innkledde- og opplekkede murflater (vegger og gulv).

Gyldighet

Rapporten skal ikke være eldre enn 12 måneder (fra befæringsdato). Er rapporten eldre enn dette må Anticimex AS kontaktes angående videre bruk. Hvis rapporten skal benyttes ved videresalg innenfor gyldighetsperioden på 12 måneder, må det innhentes skriftlig tillatelse fra Anticimex AS.

Denne rapporten benyttes som grunnlag for å tegne boligselgerforsikring hos Anticimex forsikring NUF. Rapporten er således å betrakte som en underwriter-rapport (risikovurderingsrapport) til denne. For det tilfelle Anticimex AS har tilsvarende avtale med andre forsikringsselskaper, gjelder det samme.

Eksempler på hva rapporten ikke vurderer

Tekniske installasjoner og innretninger er som hovedregel ikke vurdert, da dette krever spisskompetanse på de ulike fagområdene. Årsak til ulike skadesymptomer og skader kan være svært komplekse og er derfor heller ikke vurdert om annet ikke er nevnt. Det gjelder også utbedringskostnader.

Yttertak besiktiges når stige på forhånd er reist og forsvarlig sikret, og i tillegg den bygningsakkdyndige på egen selvstendig vurdering anser den som forsvarlig å bruke. I andre tilfeller besiktiges yttertaket fra bakkenivå og inne fra loftet.

Krypekjeller og krypeloft inspiseres der det er klargjort for det, og ellers har tilfredsstillende og forsvarlig inspeksjonsmulighet.

Ytterligere noen eksempler på hva den bygningsakkdyndige ikke vurderer:

Eventuelle tilhørende bruksrettigheter på annens eiendom, herunder for eksempel naust og brygge, kartlegging og vurdering av felleddeler i sameier-borettslag og lignende, vurdering av energiforbruk, energimerking, støy, vibrasjoner, lydforhold, radonmålinger, innneklima, miljø, elektromagnetisme, funksjonskrav (universell utforming, egnethet),undersøkelse av skjulte tekniske anlegg, armeringskorrosjon, svømmebasseng, geotekniske forhold, vurdering av årsak til setningsskader, ombygningmulighet, innredningsmulighet (eks.vis rom under terreng, loft eller andre uinnredete arealer), vurdering av boligens markedsverdi, teknisk verdi, om boligen og eventuelle ombygginger/bruksendringer er byggemeldte og godkjente, samt om P-ROM er godkjent for varig opphold (dersom nødvendig dokumentasjon ikke er framlagt av eier). Funksjonstesting og kontroll av hvitevarer, ventilasjonsanlegg, varmepumper, elektriske anlegg (omfatter likevel en overordnet vurdering) og lignende tekniske installasjoner er ikke foretatt. Dette gjelder også f.eks. piper (noen kontrollpunkter foretas likevel herunder f.eks. avstand til brennbare materialer) og ildsteder.

Rapporten må ikke oppfattes som en garanti eller en fullstendig beskrivelse av boligens tilstand. Besiktigelsen baseres på stikkprøveprinsippet og hovedsakelig med visuell observasjoner, men med noe bruk av egnede instrumenter, når det er nevnt for fuktsøk og skjevheter på gulv. Det elektriske anlegget er vurdert ut fra en ikkeautorisert el-fagmann sitt skjønn. Feil og skader som er skjulte/ikke synlige, eller som av andre årsaker er for krevende å oppdage på denne rapportens undersøkelsesnivå, kan derfor likevel kunne forekomme.



Våtrom - [Sluk, bad]



Elektrisk anlegg - [Sikringskap]

sønnico		AUTORISERT INSTALLATØR	
SØNNICO ELEKTRO AS KAPLEING FLORØ EVA SENTER, 6905 FLORØ TELEFON 74 14 80		HIVTØRREING - LØSTPENSER TELEFON 74 14 80 NETTVEKSLINGER - INTERNKONTROLL ELEKTRISKE INSTALLASJONER BRUKS - NÆRINGSSEKTOR - INDUSTRI - SAMP VERKSTED	
Anleggsadresse:			
Navn: HAMNEGATA 5 AS			
Adresse: HAMNEGATA 5			
Postnr./Sted: 6905 FLORØ			
Installasjon:			
Måler nr.:	Ordre nr.:	88566	
Dato mottatt: 10.10.2013	Slutt endret: 10.09.2013		
Fordeling og kortslutningsverdi:		Anleggsdata:	
Fordeling: U 4	Systemspenning: 230 V, 50Hz		
Forsyning fra: HF - I LINDENETABLE	Takoverledning: RFPK AKS/LOFT		
N. Maks. [NA] X	Forsyningssystem: TT		
N. Min. [NA] X	Forsyningssert: 32A		
L. Maks. [NA] X	Jordlednings type: CU/BNB		
L. Min. [NA] X	Tilslutningspunktene: RFP		
Kursfortegnelse:			
Kurs Nr.:	Laetbeskrivelse:	Van.:	Kategori:
		lit.:	lit.:
1	HØVEDBRUYTER	30	AK
2	KOMPUTERTOPP	25	C 30 8 7 AK
3	VASKEMASKIN OG FORNETTROMMEL	16	C 30 2,5 8 AK
4	GANG, STUE OG SOVEROM	16	C 30 2,5 14 AK
5	STOKK, KLADDER	16	C 30 2,5 10 AK
6	BAKEROVN	16	C 30 2,5 8 AK
7	VARMTVANNBBEREIDER	16	C 30 2,5 7 AK
8	OPPVASKEMASKIN	16	C 30 2,5 6 AK
9	BAD	16	C 30 2,5 10 AK
ADVARSEL: Etter og bruket er ansvarlig for at det blir utført nødvendig etteropp og vedlikehold av det elektriske anlegget slik at det til en hver tid tilfredsstillende funksjonsmessig.			
			Side: 1
18. november 2013			Hamneg. Kurs, UK

Elektrisk anlegg - [Kursoversikt]

Egenerklæringsskjema



Dette skjema vil være en del av salgsoppgaven

Meglerfirma	W Eiendomsmegling Sunnfjord AS	Oppdragsnr.	12002624		
Adresse	Hamnegata 5				
Postnr.	6905	Sted	FLORØ		
Er det dødsbo?	<input checked="" type="checkbox"/> Nei <input type="checkbox"/> Ja	Avdødes navn			
Salg ved fullmakt?	<input type="checkbox"/> Nei <input checked="" type="checkbox"/> Ja	Navn hjemmelshaver	Björg Liv Bjørnset		
Når kjøpte du boligen?	2016	Hvor lenge har du bodd i boligen?	7 år 5 mnd	Har du bodd i boligen siste 12 mnd?	<input type="checkbox"/> Nei <input checked="" type="checkbox"/> Ja
I hvilket selskap har du (evt. sameiet/brl/aksjelaget) tegnet bygningsforsikring?		Polise/avtalenr			
Selger 1 Fornavn	Anita Irene Bjørnset	Etternavn	Hallstensen		

SPØRSMÅL FOR ALLE TYPER

EIENDOMMER

(spørsmål som besvares med «Ja», skal beskrives nærmere i feltet

«Kommentar»)

1. Kjenner du til om det er/har vært feil ved våtrommene, f. eks. sprekker, lekkasje, råte, lukt eller soppskader?

Nei Ja Kommentar

2. Kjenner du til om det er utført arbeid på bad/våtrom? Hvis nei, gå til punkt 3.

Nei Ja, kun faglært Ja, både av faglært og ufaglært / egeninnsats Ja, kun av ufaglært / egeninnsats

Firmanavn

Redegjør for hva som ble gjort av hvem og når:

2.1 Ble tettesjikt/membran/sluk oppgradert/fornyet?

Nei Ja

Firmanavn

Redegjør for hva som ble gjort av hvem og når:

2.2 Foreligger det dokumentasjon på arbeidene?

Nei Ja Kommentar

2.3 Er arbeidet byggemeldt?

Nei Ja Kommentar

3. Kjenner du til om det er/har vært feil på vann/avløp, herunder rørbrudd, tilbakeslag, tett sluk eller lignende?

Nei Ja Kommentar

4. Kjenner du til om det er/har vært utført arbeid/kontroll på vann/avløp?

Nei Ja, kun faglært Ja, både av faglært og ufaglært / egeninnsats Ja, kun av ufaglært / egeninnsats

Firmanavn

Redegjør for hva som ble gjort av hvem og når:

5. Kjenner du til om det er/har vært problemer med drenering, fuktinnsig, øvrig fukt eller fuktmerker i underetasje/kjeller?

Nei Ja Kommentar

6. Kjenner du til om det er/har vært problemer med ildsted/skorstein/pipe, f. eks. dårlig trekk, sprekker, pålegg etter tilsyn, fyringsforbud eller lignende?

Nei Ja Kommentar

7. Kjenner du til om det er/har vært skjevheter/setningsskader, f. eks. riss/sprekker i mur, skjeve gulv eller lignende?

Nei Ja Kommentar

8. Kjenner du til om det er/har vært sopp/råteskader i boligen?

Nei Ja Kommentar

9. Kjenner du til om det er/har vært insekter/skadedyr i boligen som f.eks. rotter, mus, maur eller lignende?

Nei Ja Kommentar

10. Kjenner du til om det er/har vært skjeggkre i boligen?

Nei Ja Kommentar

11. Kjenner du til om det er/har vært utettheter i terrasse/garasje/tak/fasade?

Nei Ja Kommentar

12. Kjenner du til om det har vært utført arbeider på terrasse/garasje/tak/fasade?

Nei Ja, kun faglært Ja, både av faglært og ufaglært / egeninnsats Ja, kun av ufaglært / egeninnsats

Firmanavn

Redegjør for hva som ble gjort av hvem og når:

13. Kjenner du til om det er/har vært utført arbeider på el-anlegget eller andre installasjoner (f.eks. oljetank, sentralfyr, ventilasjon)? Hvis nei, gå til punkt 14.

Nei Ja, kun faglært Ja, både av faglært og ufaglært / egeninnsats Ja, kun av ufaglært / egeninnsats

Firmanavn

Redegjør for hva som ble gjort av hvem og når:

13.1 Foreligger det samsvarserklæring for hele eller deler av det elektriske anlegget (i henhold til forskrift om lavspenningsanlegg)?

Nei Ja Kommentar

14. Kjenner du til om det er utført kontroll av el-anlegget og/eller andre installasjoner (f.eks. oljetank, sentralfyr, ventilasjon)?

Nei Ja Kommentar

15. Har du ladeanlegg/ladeboks for el-bil i dag?

Nei Ja Kommentar

16. Kjenner du til om ufaglærte har utført arbeider som normalt bør utføres av faglærte personer utover det som er nevnt tidligere (f.eks. på drenering, murerarbeid, tømmerarbeid etc.)?

Nei Ja Kommentar

17. Kjenner du til om det er nedgravd oljetank på eiendommen? Hvis nei, gå til punkt 18.

Nei Ja

17.1 Har kommunen gitt dispensasjon til at den nedgravde oljetanken kan bli liggende, f. eks. ved at den nedgravde oljetanken tømmes, saneres eller fylles igjen med masser?

Nei Ja Kommentar

18. Kjenner du til forslag til- eller vedtatte reguleringsplaner, andre planer, nabovarsel, eller offentlige vedtak som kan medføre endringer i bruken av eiendommen eller eiendommens omgivelser?

Nei Ja Kommentar

19. Kjenner du til om det foreligger påbud/heftelser/krav/manglende tillatelser vedrørende eiendommen?

Nei Ja Kommentar

20. Selges eiendommen med utleiedel, leilighet eller hybel eller lignende?

Nei Ja

20.1 Hvis ja, er rommene som benyttes til ovennevnte godkjent til beboelse (rom til varig opphold) av bygningsmyndighetene?

Nei Ja Kommentar

21. Kjenner du til om det er innredet/bruksendret/bygget ut kjeller eller loft eller andre deler av boligen? Hvis nei, gå til punkt 22.

Nei Ja Kommentar

21.1 Er innredningen/utbyggingen godkjent hos bygningsmyndighetene?

Nei Ja Kommentar

22. Kjenner du til manglende brukstillatelse eller ferdigattest?

Nei Ja Kommentar

23. Kjenner du til om det er foretatt radonmåling?

Nei Ja Kommentar

24. Kjenner du til om det foreligger skaderapporter, tilstandsvurderinger, boligsalgsrapporter eller målinger?

Nei Ja Kommentar

25. Kjenner du til andre forhold av betydning som kan være relevant for kjøper å vite om (f.eks. rasfare, tinglyste forhold eller private avtaler)?

Nei Ja Kommentar

SPØRSMÅL FOR LEILIGHETER I

SAMEIER/BORETTSLAG/BOLIGAKSJESELSKAP:

26. Kjenner du til om sameie/laget/selskapet er involvert i tvister av noe slag?

Nei Ja Kommentar

27. Kjenner du til vedtak/forslag til vedtak om forhold vedrørende eiendommen som kan medføre økte felleskostnader/økt fellesgjeld?

Nei Ja Kommentar

28. Kjenner du til om det er/har vært sopp/råteskader/insekter/skadedyr i sameiet/laget/selskapet som f.eks. rotter, mus, maur eller lignende?

Nei Ja Kommentar

29. Kjenner du til om det er/har vært skjeggkre i sameiet/laget/selskapet (i fellesareal eller i andre boliger)?

Nei Ja Kommentar

TILLEGGSKOMMENTAR

Selger har ikke bebodd eiendommen og har derfor ikke spesifikk kunnskap om den. Det kan i denne sammenheng eksistere feil og skader på eiendommen som ikke er spesifikt opplyst. Kjøper oppfordres derfor til å foreta en særlig grundig besiktigelse, gjerne med bistand av teknisk sakkyndig.

Jeg bekrefter at opplysninger er gitt etter beste skjønn. Jeg er kjent med at dersom jeg har gitt ufullstendige, uriktige eller misvisende opplysninger om eiendommen, vil selskapet kunne søke hel eller delvis regress for sine utbetalinger eller redusere sitt ansvar helt eller delvis, jfr. Vilkår for boligselgerforsikring punkt 9.1 og forsikringsavtaleloven kapittel 4.

Jeg er orientert om at mitt mulige ansvar som selger etter avhendingsloven, eventuelt etter kjøpsloven (aksjeboliger), og om Anticimex Forsikrings boligselgerforsikringstilbud. Jeg er klar over at avtale om tegning av forsikring er bindende fra signering av egenerklæringsskjema. Premietilbudet som er gitt av megler er bindende for Anticimex Forsikring i 6 måneder fra oppdragsinngåelse med megler. Etter dette vil premien og forsikringsvilkårene kunne justeres.

Når premietilbudet ikke lenger er bindende for forsikrings-selskapet, må egenerklæringsskjemaet signeres på nytt og eventuelle endringer påføres. Det vil da være forsikringspremien og forsikringsvilkårene på ny signeringsdato som legges til grunn.

Det kan ikke tegnes boligselgerforsikring ved salg av boligeiendom i følgende tilfeller:

- mellom ektefeller eller slektninger i rett oppstigende eller nedstigende linje, søsken, eller
- mellom personer som bor eller har bodd på boligeiendommen og/eller
- når salget skjer som ledd i sikredes næringsvirksomhet/er en næringseiendom
- etter at boligeiendommen er lagt ut for salg.
- Dersom det ikke foreligger risikovurdering (tilstandsrapport) for boligeiendommen som tilfredsstiller kravene i forskrift til avhendingslova FOR-2021-06-08-1850

Forsikrings-selskapet kan ved skriftlig samtykke likevel akseptere tegning av forsikring også i ovennevnte tilfeller. Dersom selskapet ikke har gitt skriftlig samtykke, kan erstatningen bortfalle.

Ved oppgjørsoppdrag trer forsikringen i kraft når kontrakten er signert av begge parter, begrenset til siste 12 måneder før overtakelse.

For øvrig oppfordrer selger potensielle kjøpere til å undersøke eiendommen grundig, jf. avhendingsloven § 3-10 og kjøpslovens § 20 (aksjeboliger).

Ved signering av nærværende skjema aksepteres at Buysure AS, Visma Real Estate AS og Signicat AS ikke har ansvar for transaksjonen som tjenesten benyttes til, og ikke kan holdes ansvarlig for eventuelt tap av noen art som følge av brukerfeil, eventuelle feil ved Signicat AS og Visma Real Estate AS sine tjenester eller tredjepartsløsninger, herunder BankID.

Forsikringsvilkårene leser du i sin helhet på:

<https://buysure.no/Anticimex/vilkaar>

Les mer om boligselgerforsikringen og se prislister her:

buysure.no/boligselgerforsikring

Jeg ønsker å tegne boligselgerforsikring, og bekrefter å ha mottatt og lest forsikringsvilkårene og informasjonsbrosjyre til selger i forbindelse med tegning av boligselgerforsikring. Forsikringen trer i kraft på det tidspunkt det foreligger en budaksept mellom partene, begrenset til tolv måneder før overtakelse. Ved oppgjørsoppdrag trer forsikringen i kraft når kontrakten er signert av begge parter, begrenset til siste 12 måneder før overtakelse. Jeg bekrefter med dette at eiendommen ikke er en næringseiendom, at den ikke selges som ledd i næringsvirksomhet eller mellom ektefeller eller slektninger i rett oppstigende eller nedstigende linje, søsken, eller mellom personer som bor eller har bodd på boligeiendommen. Dersom forsikringen er tegnet i strid med ovenstående (se også forsikringsvilkårene punkt 9) kan Anticimex Forsikring søke hel eller delvis regress for sine utbetalinger og/eller redusere sitt ansvar helt eller delvis. Jeg er innforstått med at eiendomsmeglere ikke har fullmakt til å gjøre unntak fra ovennevnte begrensninger. Jeg er oppmerksom på at 9% av total forsikringskostnad er honorar til Buysure AS. Honoraret inngår i den totale premien du som kunde betaler, inkl. evt. administrasjonsgebyrer.

Jeg ønsker ikke å tegne boligselgerforsikring, men megler har tilbudt meg å tegne slik forsikring.

Jeg kan ikke tegne boligselgerforsikring iht. vilkår

Oprettet: 16/04/2024 10:27:56 (EES-versjon: 2)

ENERGIATTEST

Adresse	Hamnegata 5
Postnummer	6905
Sted	FLORØ
Kommunenavn	Kinn
Gårdsnummer	202
Bruksnummer	38
Seksjonsnummer	2
Andelsnummer	—
Festenummer	—
Bygningsnummer	300295583
Bruksenhetsnummer	H0104
Merkenummer	c352a74c-45e9-4969-90c6-24d1debac294
Dato	19.04.2024

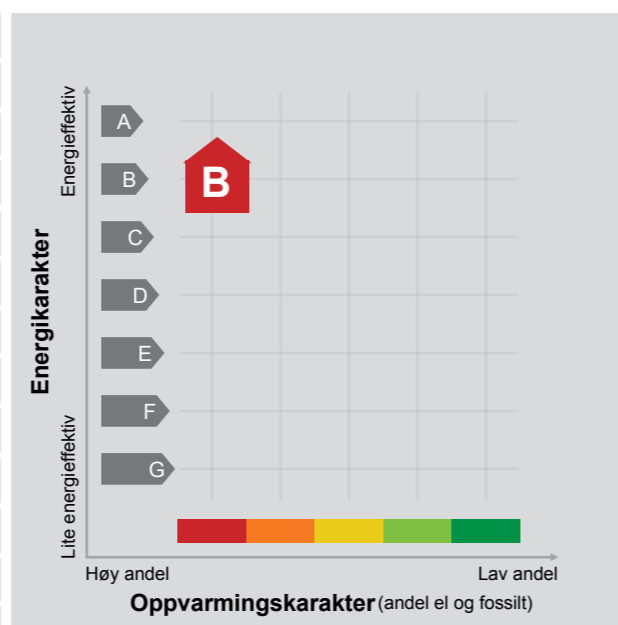

Energimerket angir boligens energistandard. Energimerket består av en energikarakter og en oppvarmingskarakter, se i figuren. Energimerket symboliseres med et hus, hvor fargen viser oppvarmingskarakter, og bokstaven viser energikarakter.

Energikarakteren angir hvor energieffektiv boligen er, inkludert oppvarmingsanlegget. Energikarakteren er beregnet ut fra den typiske energibruken for boligtypen. Beregningene er gjort ut fra normal bruk ved et gjennomsnittlig klima. Det er boligens energimessige standard og ikke bruken som bestemmer energikarakteren. A betyr at boligen er energieffektiv, mens G betyr at

boligen er lite energieffektiv. En bolig bygget etter byggeforskriftene vedtatt i 2010 vil normalt få C.

Oppvarmingskarakteren forteller hvor stor andel av oppvarmingsbehovet (romoppvarming og varmtvann) som dekkes av elektrisitet, olje eller gass. Grønn farge betyr lav andel el, olje og gass, mens rød farge betyr høy andel el, olje og gass. Oppvarmingskarakteren skal stimulere til økt bruk av varmepumper, solenergi, biobrensel og fjernvarme.

Om bakgrunnen for beregningene, se www.energimerking.no.

Målt energibruk

Brukeren har valgt å ikke oppgi målt energibruk.

Hvordan boligen benyttes har betydning for energibehovet

Energibehovet påvirkes av hvordan man benytter boligen, og kan forklare avvik mellom beregnet og målt energibruk. Gode energivaner bidrar til at energibehovet reduseres. Energibehovet kan også bli lavere enn normalt dersom:

- deler av boligen ikke er i bruk,
- færre personer enn det som regnes som normalt bruker boligen, eller
- den ikke brukes hele året.

Gode energivaner

Ved å følge enkle tips kan du redusere ditt energibehov, men dette vil ikke påvirke boligens energimerke.

Energimerkingen kan kun endres gjennom fysiske endringer på boligen.

Tips 1: Følg med på energibruken i boligen

Tips 2: Luft kort og effektivt

Tips 3: Redusér innnetemperaturen

Tips 4: Bruk varmtvann fornuftig

Mulige forbedringer for boligens energistandard

Ut fra opplysningene som er oppgitt om boligen, anbefales følgende energieffektiviserende tiltak. Dette er tiltak som kan gi bygningen et bedre energimerke.

Noen av tiltakene kan i tillegg være svært lønnsomme. Tiltakene bør spesielt vurderes ved modernisering av bygningen eller utskifting av teknisk utstyr.

Tiltaksliste (For full beskrivelse av tiltakene, se Tiltaksliste - vedlegg 1)

- Slå el.apparater helt av

- Temperatur- og tidsstyring av panelovner

- Montere automatikk på utebelysning

- Vask med fulle maskiner

Det tas forbehold om at tiltakene er foreslått ut fra de opplysninger som er gitt om boligen. Fagfolk bør derfor kontaktes for å vurdere tiltakene nærmere. Eventuell gjennomføring av tiltak må skje i samsvar

med gjeldende lovverk, og det må tas hensyn til krav til godt innneklima og forebygging av fuktskader og andre byggskader.

Boligdata som er grunnlag for energimerket

Energimerket og andre data i denne attesten er beregnet ut fra opplysninger som er gitt av boligeier da attesten ble registrert. Nedenfor er en oversikt over oppgitte opplysninger, som boligeier er ansvarlig for.

Bygningskategori:	Boligblokker
Bygningstype:	Leilighet
Byggeår	2013
Bygningsmateriale:	Betong
BRA:	74
Ant. etg. med oppv. BRA:	1
Detaljert vegger:	Nei
Detaljert vindu:	Nei

Teknisk installasjon

Oppvarming:	Elektrisk Varmepumpe
Ventilasjon	Balansert ventilasjon

Der opplysninger ikke er oppgitt, brukes typiske standardverdier for den aktuelle bygningstypen. For mer informasjon om beregninger, se www.energimerking.no/beregninger.

Om grunnlaget for energiattesten

Oppgitte opplysninger om boligen kan finnes ved å gå inn på www.energimerking.no, og logge inn via ID-porten/Altinn. På siden "Eiendommer" kan du søke opp bygninger og hente fram energiattester som er laget tidligere. For å se detaljer for en bolig hvor det er brukt detaljert registrering må du velge "Gjenbruk"

Om energimerkeordningen

Enova er ansvarlig for energimerkeordningen. Energimerket beregnes på grunnlag av oppgitte opplysninger om boligen. For informasjon som ikke er oppgitt, brukes typiske standardverdier for den aktuelle bygningstypen fra tidsperioden den ble bygd i. Beregningsmetodene for energikarakteren baserer seg på NS 3031 (www.energimerking.no/NS3031).

av aktuell attest under Offisielle energiattester i skjermbildet "Valgt eiendom". Boligeier er ansvarlig for at det blir brukt riktige opplysninger. Eventuelle gale opplysninger må derfor tas opp med selger eller utleier da dette kan ha betydning for prisfastsettelsen. Det kan når som helst lage en ny energiattest.

Spørsmål om energiattesten, energimerkeordningen eller gjennomføring av energieffektivisering og tilskuddsordninger kan rettes til Enova Svarer på tlf. 800 49 003 eller svarer@enova.no.

Plikten til energimerking er beskrevet i energimerkeforskriften (bygninger).

Nærmere opplysninger om energimerkeordningen kan du finne på www.energimerking.no.

For ytterligere råd og veiledning om effektiv energibruk, vennligst se www.enova.no/hjemme eller ring Enova svarer på tlf. 800 49 003.

Tiltaksliste: Vedlegg til energiattesten

Attesten gjelder for følgende eiendom (Vedlegg 1)

Adresse: Hamnegata 5
Postnummer: 6905
Sted: FLORØ
Kommune: Kinn
Bolignummer: H0104
Dato: 19.04.2024 13:14:08
Energimerkenummer: c352a74c-45e9-4969-90c6-24d1debac294

Kommunennummer: 4602
Gårdsnummer: 202
Bruksnummer: 38
Seksjonsnummer: 2
Festenummer: 0
Bygningsnummer: 300295583

Brukertiltak

Tiltak 1: Slå el.apparater helt av

Elektriske apparater som har stand-by modus trekker strøm selv når de ikke er i bruk, og må derfor slås helt av.

Tiltak 2: Vask med fulle maskiner

Fyll opp vaske- og oppvaskmaskinen før bruk. De fleste maskiner bruker like mye energi enten de er fulle eller ikke.

Tiltak 3: Slå av lyset og bruk sparepærer

Slå av lys i rom som ikke er i bruk. Utnytt dagslyset. Bruk sparepærer, spesielt til utelys og rom som er kalde eller bare delvis oppvarmet.

Tiltak 4: Spar strøm på kjøkkenet

Ikke la vannet renne når du vasker opp eller skyller. Bruk kjeler med plan bunn som passer til platen, bruk lokk, kok ikke opp mer vann enn nødvendig og slå ned varmen når det har begynt å koke. Slå av kjøkkenventilatoren når det ikke lenger er behov. Bruk av microbølgeovn til mindre mengder mat er langt mer energisparende enn komfyren. Tin frossenmat i kjøleskapet. Kjøøl - og frys skal avrimes ved behov for å hindre unødvendig energibruk og for høy temperatur inne i skapet / boksen (nye kjølekap har ofte automatisk avriming). Fjern støv på kjøleribber og kompressor på baksiden. Slå av kaffetraker når kaffen er ferdig traktet og bruk termos. Oppvaskmaskinen har innebygde varmeelementer for oppvarming av vann og skal kobles til kaldvannet, kobles den til varmtvannet øker energibruken med 20 - 40 % samtidig som enkelte vaske - og skylleprosesser foregår i feil temperatur.

Tiltak 5: Redusér innetemperaturen

Ha en moderat innetemperatur, for hver grad temperatursenkning reduseres oppvarmingsbehovet med 5 %. Mennesker er også varmekilder; jo flere gjester – desto større grunn til å dempe varmen. Ha lavere temperatur i rom som brukes sjelden eller bare deler av døgnet. Montér tetningslister rundt trekkfulle vinduer og dører (kan sjekkes ved bruk av myggspiral/røyk eller stearinlys). Sett ikke møbler foran varmeovner, det hindrer varmen i å sirkulere. Trekk for gardiner og persienner om kvelden, det reduserer varmetap gjennom vinduene.

Tiltak 6: Luft kort og effektivt

Ikke la vinduer stå på gløtt over lengre tid. Luft heller kort og effektivt, da får du raskt skifta lufta i rommet og du unngår nedkjøling av gulv, tak og vegger.

Tiltak 7: Bruk varmtvann fornuftig

Bytt til sparedusj hvis du ikke har. For å finne ut om du bør bytte til sparedusj eller allerede har sparedusj kan du ta tiden på fylling av ei vaskebøtte; nye sparedusjer har et forbruk på kun 9 liter per minutt. Ta dusj i stedet for karbad. Skift pakning på dryppende kraner. Dersom varmtvannsberederen har nok kapasitet kan temperaturen i berederen reduseres til 70gr.

Tiltak 8: Velg hvitevarer med lavt forbruk

Når du skal kjøpe nye hvitevarer så velg et produkt med lavt strømforbruk. Produktene deles inn i energiklasser fra A til G, hvor A er det minst energikrevende. Mange produsenter tilbyr nå varer som går ekstra langt i å være energieffektive. A+ og det enda bedre A++ er merkinger som har kommet for å skille de gode fra de ekstra gode produktene.

Tiltak 9: Følg med på energibruken i boligen

Gjør det til en vane å følge med energiforbruket. Les av måleren månedlig eller oftere for å være bevisst energibruken. Ca halvparten av boligens energibruk går til oppvarming.

Tiltak 10: Tiltak utendørs

Monter urbryter (koblingsur) på motorvarmeren slik at den ikke står på mer enn nødvendig. Skift til sparepærer. Sparepærer på 5, 7, 11, 15, og 20 W tilsvarer glødelamper på henholdsvis 25, 40, 60, 75 og 100 W, og de varer dessuten lenger, 8.000-15.000 timer mot 1.000-2.500 timer for glødelamper. Det kan monteres fotocelle på utebelysningen slik at det automatisk går av/på etter dagslyset/mørket. Eller det kan monteres bevegelsessensor slik at lyset kun går på ved bevegelse og slås av automatisk etter forhåndsinnstilt tid. For snøsmelteanlegg som kun er manuelt styrt av/på eller ift. lufttemperatur kan det installeres automatikk slik at snøsmelteanlegget både er temperatur- og nedbørsstyrt dvs. når det registreres nedbør og kulde samtidig.

Tiltak på elektriske anlegg

Tiltak 11: Temperatur- og tidsstyring av panelovner

Evt. eldre elektriske varmeovner uten termostat skiftes ut med nye termostatregulerte ovner med tidsstyring, eller det ettermonteres termostat / spareplugg på eksisterende ovn. Dersom mange ovner skiftes ut bør det vurderes et system hvor temperatur og tidsinnstillinger i ulike rom i boligen styres fra en sentral enhet.

Tiltak 12: Tidsstyring av panelovner

Elektriske varmeovner er utstyrt med termostat men har ikke automatikk for tidsstyring / nattsenkning av temperaturen. Dersom ovnene er meget gamle kan det vurderes en utskiftning til nye ovner med termostat- og tidsstyring, eller det ettermonteres spareplugg eller automatikk for tidsstyring på eksisterende ovn. Dersom mange ovner skiftes ut bør det vurderes et system hvor temperatur og tidsinnstillinger i ulike rom i boligen styres fra en sentral enhet.

Tiltak 13: Tidsstyring av elektrisk gulvvarme / takvarme

For gulvvarme eller takvarme med styringsenhet m/termostat kan det vurderes utskiftning til ny styringsenhet med kombinert termostat- og tidsstyring. Dersom mange slike styringsenheter og/eller panelovner skiftes ut bør det vurderes et system hvor temperatur og tidsinnstillinger i ulike rom i boligen styres fra en sentral enhet. Merk at flere vanlige typer termostater også har mulighet for tidsstyring i form av aktivering av programfunksjonsknapp bak deksel, se medfølgende bruksanvisning.

Tiltak utendørs

Tiltak 14: Montere automatikk på utebelysning

Det kan monteres fotocelle på utebelysningen slik at det automatisk går av/på etter dagslyset/mørket. Eller det kan monteres bevegelsessensor slik at lyset kun går på ved bevegelse og slås av automatisk etter forhåndsinnstilt tid.

Tiltak 15: Skifte til sparepærer på utebelysning

Sparepærer på 5, 7, 11, 15, og 20 W tilsvarer glødelamper på henholdsvis 25, 40, 60, 75 og 100 W. Sparepærer gir like mye lys som vanlige glødelamper, men bruker bare rundt 20% av energien. De varer dessuten lenger, 8.000-15.000 timer mot 1.000 - 2.500 timer for glødelamper.

Tiltak 16: Montere urbryter på motorvarmer

Det monteres urbryter (koblingsur) på motorvarmeren slik at den ikke står på mer enn nødvendig.

Tiltak 17: Termostat- og nedbørsstyring av snøsmelteanlegg

Snøsmelteanlegget er kun manuelt styrt, eller styres kun etter lufttemperatur. Det installeres automatikk slik at snøsmelteanlegget både er temperatur- og nedbørsstyrt. Det kan være i form av en temperatur- og snøføler i bakken, med temperatur - og fuktføler i luften. Snøsmelteanlegget aktiveres kun ved behov dvs. når det registreres nedbør og kulde samtidig.

Bjørnset, Magnus Andreas
Hamnegata 5, 6905 FLORØ

Vår ref.: 8130-1-02, Connor Næss
Dato: 15.04.2024

Deres henvendelse av 15.04.2024 vedrørende salgoppdrag på eierseksjon/andel nr. 02 i Hamnegata 5 Sameige er mottatt, og vi kan opplyse følgende:

Boligselskap:	Hamnegata 5 Sameige
Tilknyttet boligselskap:	Nei
Org.nr.:	913801873
Seksjons-/andelsnr.:	02
Seksjons-/andelseier:	Bjørnset, Magnus Andreas Bjørnset, Bjørg Liv
Adresse:	Hamnegata 5, 6905 FLORØ

Forsikring

Tryg Forsikring	8652390
-----------------	---------

Fellesutgifter:

Service ventilasjon	282,00	Kvartalsvis
Driftskostnader	4 318,00	Kvartalsvis

Sum felleskostnader:	4 600,00
----------------------	----------

Restanse felleskostnader

Vennligst ta kontakt i forbindelse med oppgjøret for eventuelle restanser på felleskostnader o.l. Forespørsler angående restanse sendes til: eierskifte@bob.no

Det gjøres oppmerksom på at kjøper får tilsendt egne faktura for betaling av felleskostnader. Faktura og betalingsinformasjon tilhørende selger skal ikke benyttes av kjøper ved betaling.

Det vil være den som eier boligen ved forfall (forskuddsvis den 1. i hver måned) som svarer for felleskostnadene til boligselskapet og et eventuelt mellomværende mellom kjøper og selger gjøres opp dem imellom.



Spesifikasjon av lån

Sameiet har ikke lån

Kontaktinformasjon til styret

Styreleder: Veronica Gotvassli
Styreleders e-post: vgotvassli@yahoo.no

Tredjepartsopplysninger

Andel gjeld pr 31.12.2023 6 679
Andel formue pr 31.12.2023 17 533

Bygning/eiendom

Byggeår 2013
Gårds-/bruksnr: 202/38

Særskilte opplysninger

Det er bestemmelser i vedtektene om styregodkjenning. §2-3 Godkjennelse av sameiere og leietakere Erverver av seksjon, samt leietaker av seksjon må meldes til styret for godkjenning. Godkjenning kan bare nektes i det enkelte tilfelle når det foreligger saklig grunn til det.

Ved eierskifte: tillegg for garasjeleie. Gjelder seksjonene: 1,3,4,6,8,10,12,14,15,16,17,18 der seksjon 1 og 18 betaler for to plasser hver. Boligregister er oppdatert med seksjoner som parkerer i felles garasjeanlegg.

Når overdragelse er gjennomført ber vi om å få tilsendt fullstendig navn, adresse og fødselsnr. for ny(e) eier(e). Dette for at vi skal kunne innberette eiers seksjon/andel i boligselskapet til ligningsmyndighetene og slik at ny(e) eier(e) får faktura for betaling av felleskostnader. I tillegg til dette ber vi også om å få oversendt overtagelsesdato og kjøpesum.

Vi ønsker å gjøre oppmerksom på at man må være BOB-medlem for å eie andel i borettslag som er tilknyttet BOB.

For de boligselskapene som krever styregodkjenning av ny eier(e) finner man [skjema for styregodkjenning](#) på BOB.no. Utfylt skjema for styregodkjenning sendes til styret for signering og deretter til eierskifte@bob.no

For regler angående [forkjøpsrett](#) og oppdatert [prisliste](#) vennligst se BOB sine nettsider. Alle henvendelser om forkjøpsrett sendes til: forkjopsrett@bob.no

Med hilsen
BOB BBL

Connor Næss
E-post: Meplerpakke@bob.no

Boligselskapets navn	8130	HAMNEGATA 5 SAMEIGE
Budsjett år	2023	

Budsjett tall hele boligselskapet	Kostnader i kr	Kostnader i %
Vedlikehold	70 000	16 %
Kommunale avgifter/Eiendomsskatt	0	0 %
Driftskostnader	452 279	100 %
Renter lån	0	0 %
Avdrag lån	0	0 %
Overskudd / Underskudd (underskudd vises med negativt fortegn)	-71 900	-16 %
Sum innkrevd felleskostnad inkludert andre inntekter	450 379	100 %

Denne oversikten viser, i prosent, hvor mye kostnadene utgjør av lagets inntekter. Hvis laget går med overskudd så vil dette gå til økning av oppsparte midler (disponible midler). Hvis laget går med underskudd så vil dette redusere de oppsparte midlene (disponible midler) eller dekkes av låneopptak. Oversikten er basert på vedtatt budsjett pr desember mnd. Eventuelle endringer i renter og felleskostnader gjennom året er det ikke tatt hensyn til.

Fordeling av kostnader basert på vedtatt budsjett 2023

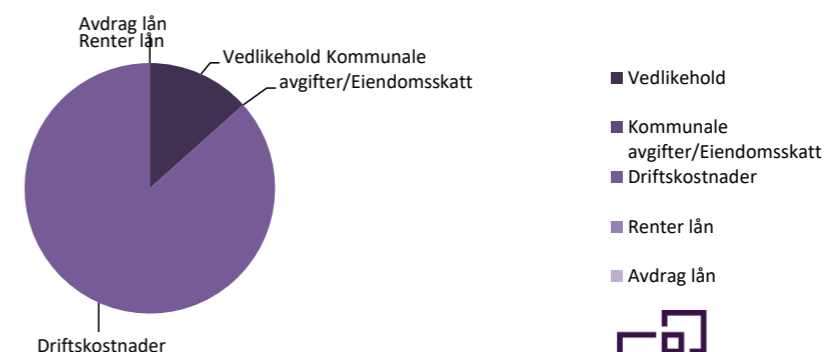

BOB BBL
desember 2022



FERDIGATTEST

Etter plan- og bygningslovens (pbl) av 14. juni 1985 § 99

Eigedom/Adresse Hamnegata	Gatenr 5	Litra
Vår ref. 13/2232-16/GBN - 202/38, GBN - 202/82, K2 - L42/HEDY	13/2232	Seksjonsnr
Ansvarlig søker	Tiltakshavar	
SVST & BEST Invest AS Postboks 191	SVST & BEST Invest AS Postboks 191	
6901 FLORØ	6901 FLORØ	
Vedtak/løyve	Vedtak dato	Vedtak nr
Bygnings- og reguleringssjefen	07.06.2009	133/09
	29.03.2012	105/12
	13.09.2012	338/12
	27.05.2013	193/13
	03.12.2013	439/13

Spesifikasjon

Tiltaket/byggets art: Riving av eksisterende bygg og oppføring av nytt bygg i fire etasjer. Hovudføremålet er bustad, med mindre utleieeiningar til næringsføremål i 1. og 2. etasje. Totalt 17 leilegheiter og 12 utleieeiningar.

Ansvarleg for utføringa har gjennomført sluttkontroll og avsluttande gjennomgang av kontrolldokumentasjonen for det ferdige tiltaket. Gjennom denne har ansvarleg utførande stadfesta at kontroll er utført med tilfredsstillande resultat, slik vilkåra er sett for løyvet og krav i, eller i medhald av plan- og bygningslova.

Bygningen eller deler av den må ikkje tas i bruk til anna føremål enn det løyvet gjeld. Bruksendring krev særleg løyve (jf. pbl § 20-1).

Merknader

Underskrift

Stad	Dato	<i>Dette dokumentet er elektronisk godkjent og har derfor ikkje signatur</i>
Florø	08.04.2014	Heidi Dyrøy

Kopi til

Brann- og feiarvesenet	Her
Økonomiavdelinga	Her

Postadr. Markegata 51 6900 FLORØ	Besøksadr. Markegata 51 6900 FLORØ	Telefon 57756000	Bankgiro: 3775 07 09002	E post: postmottak@flora.kommune.n Org.nr: 935473578MVA
--	--	---------------------	----------------------------	---



GNR. 202 BNR. 38
I FLORA KOMMUNE
PLAN 1 / U
VEDLEGG NR. 1 AV 6

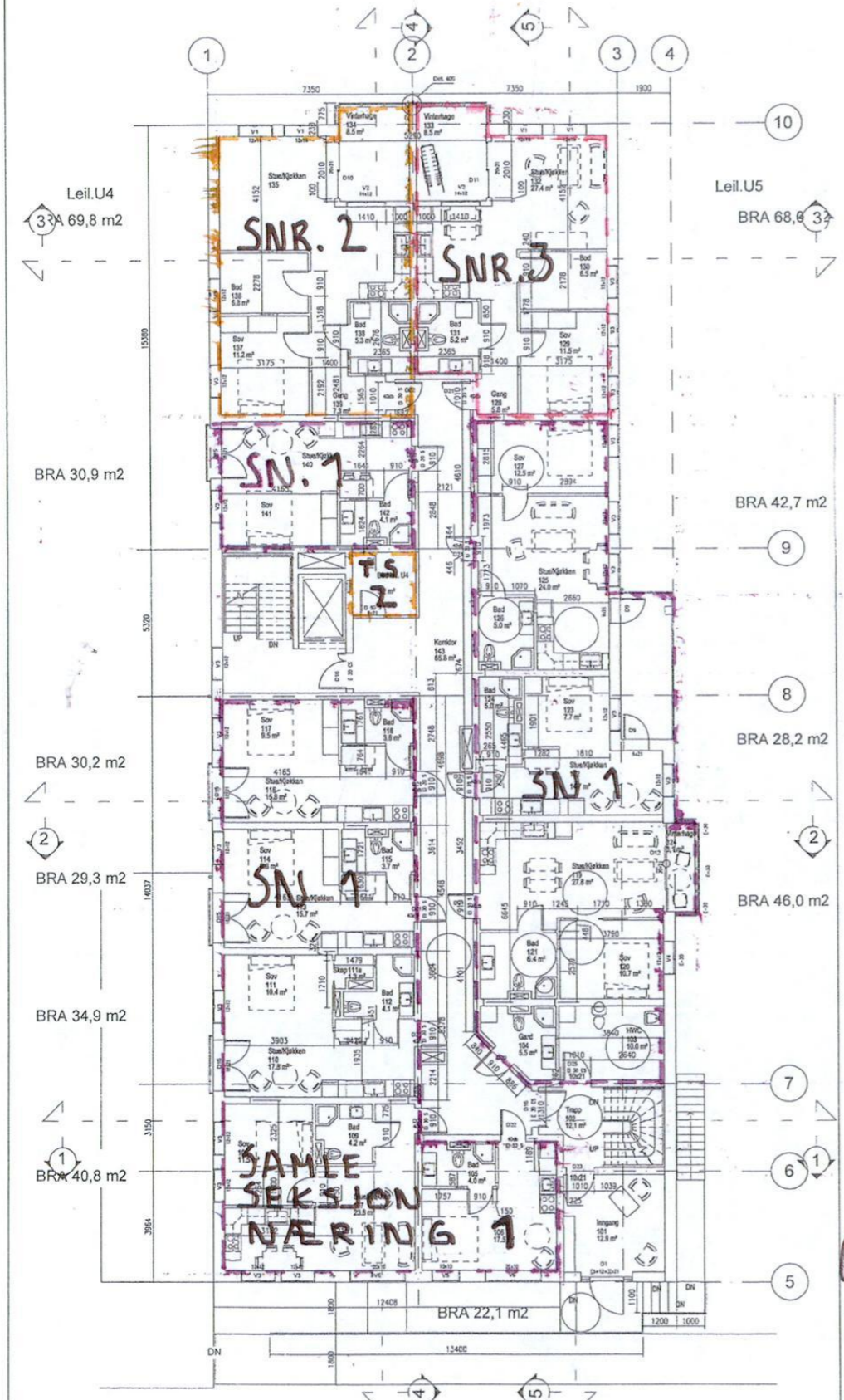

GNR. 202 BNR. 38
i FLORA KOMMUNE
PLAN 2
VEDLEGG NR. 2 AV 6

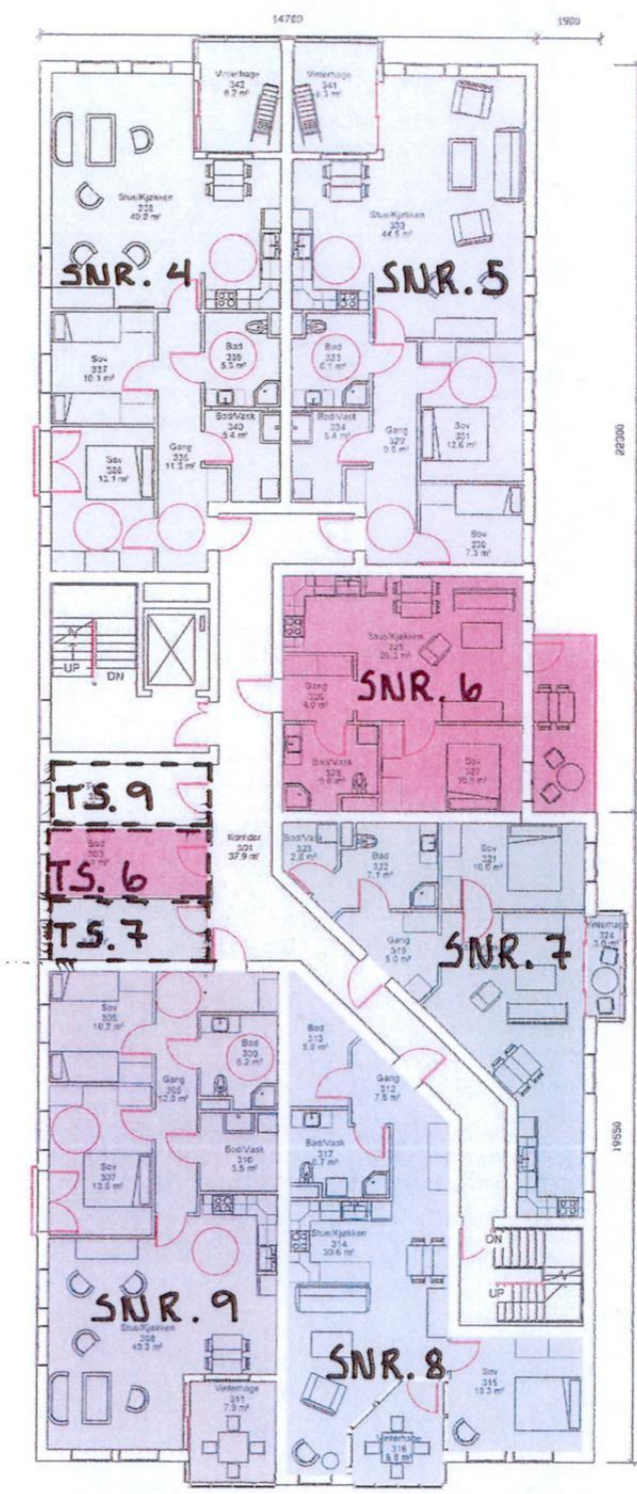

- Fellesareal
- Leilighet 1&7
- Leilighet 2&8
- Leilighet 3&9
- Leilighet 4&10
- Leilighet 5&11
- Leilighet 6&12
- Leilighet 13
- Leilighet 14
- Leilighet 15

GNR. 202 BNR. 38
i FLORA KOMMUNE
PLAN 3
VEDLEGG NR. 3 AV 6

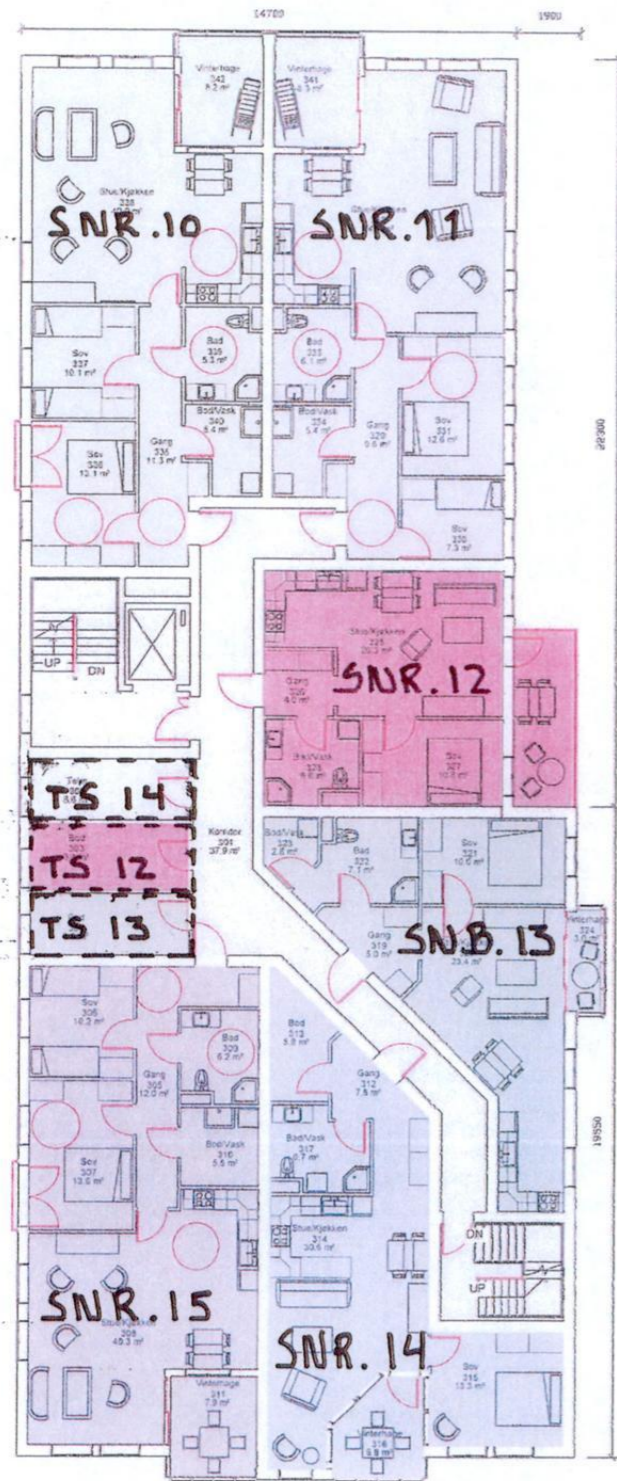

- Fellesareal
- Leilighet 1&7
- Leilighet 2&8
- Leilighet 3&9
- Leilighet 4&10
- Leilighet 5&11
- Leilighet 6&12
- Leilighet 13
- Leilighet 14
- Leilighet 15

GNR. 202 BNR. 38
 i FLORA KOMMUNE
 PLAN 4
 VEDLEGG NR. 4 AV 6

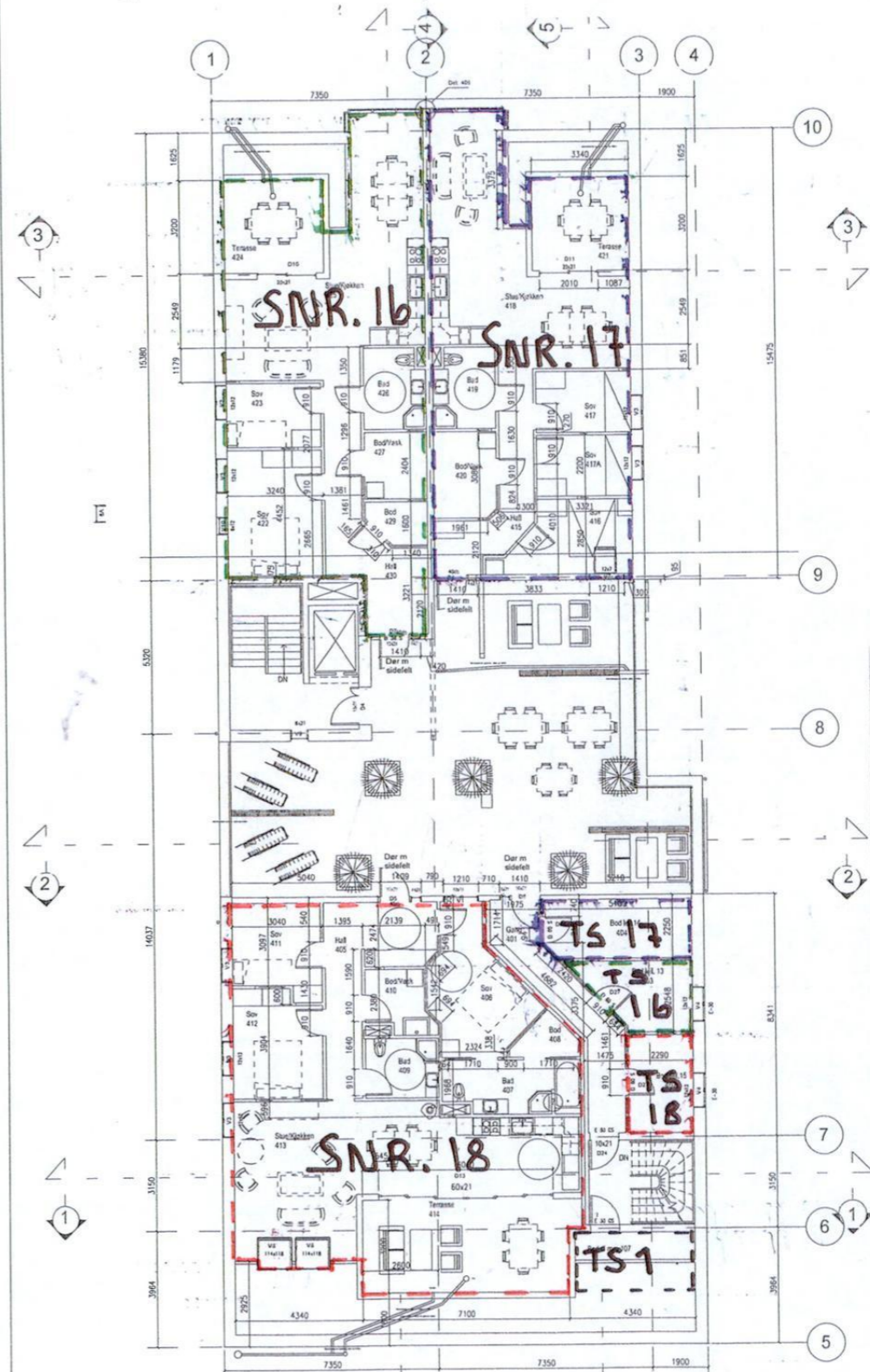

GNR. 202 BNR. 38
 i FLORA KOMMUNE
 PLAN 5
 VEDLEGG NR. 5 AV 6

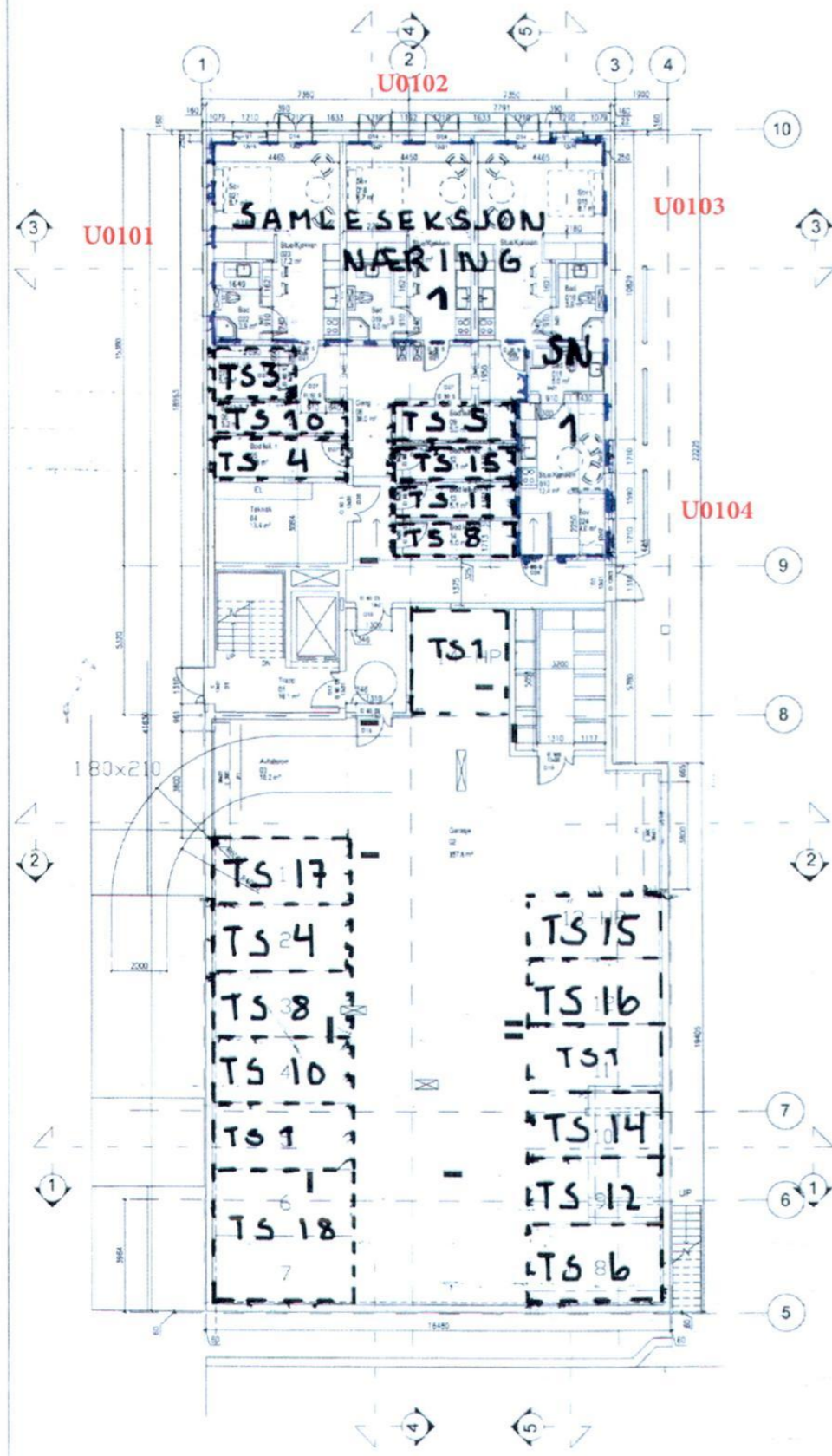

GNR. 202 BNR. 38
 I FLORA KOMMUNE
 PLAN 1 UU
 VEDLEGG NR. 1 AV 6

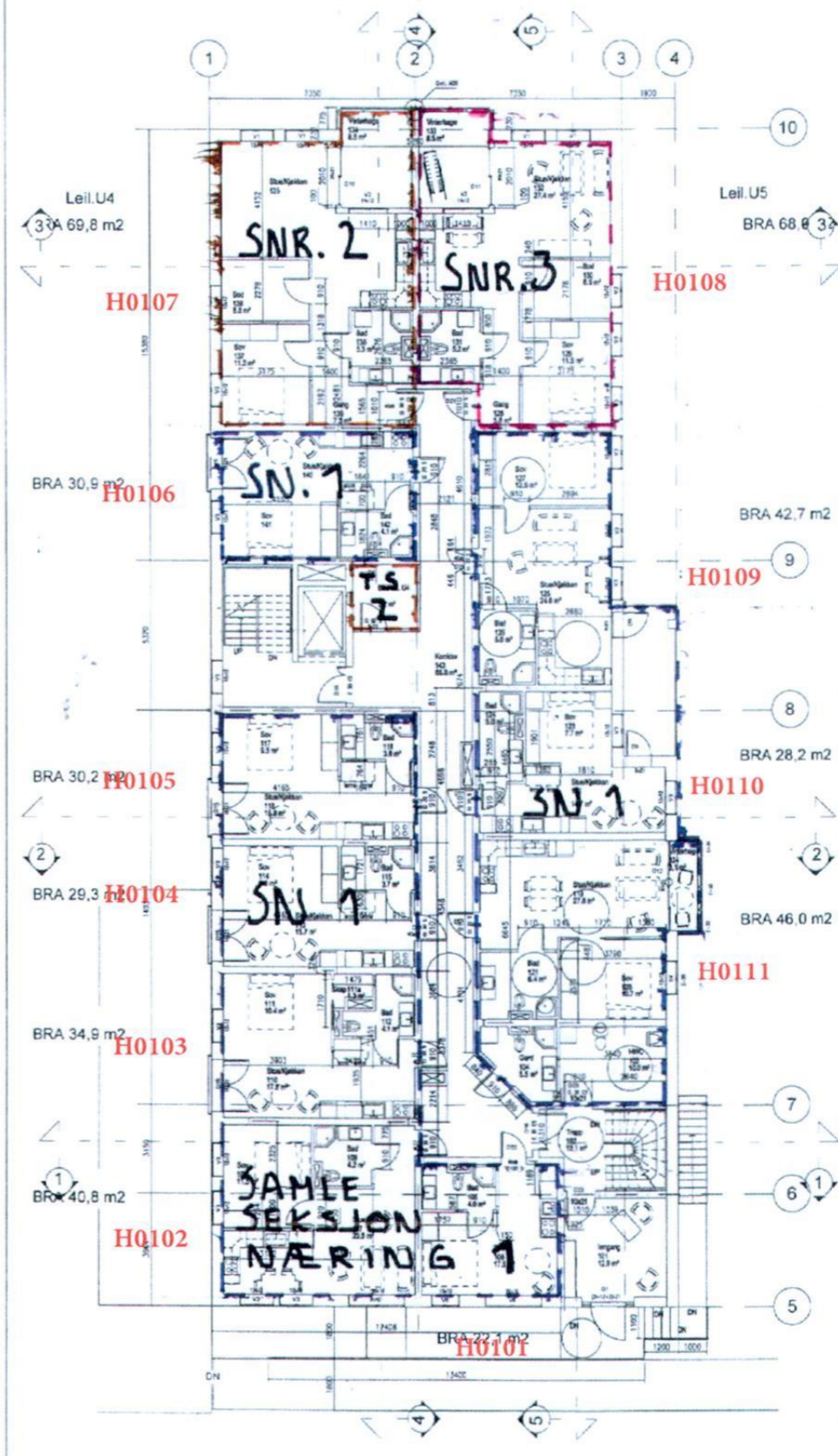

GNR. 202 BNR. 38
 I FLORA KOMMUNE
 PLAN 1
 VEDLEGG NR. 2 AV 6



GNR. 202 BNR. 38
 i FLORA KOMMUNE
 PLAN 2
 VEDLEGG NR. 3 AV 6

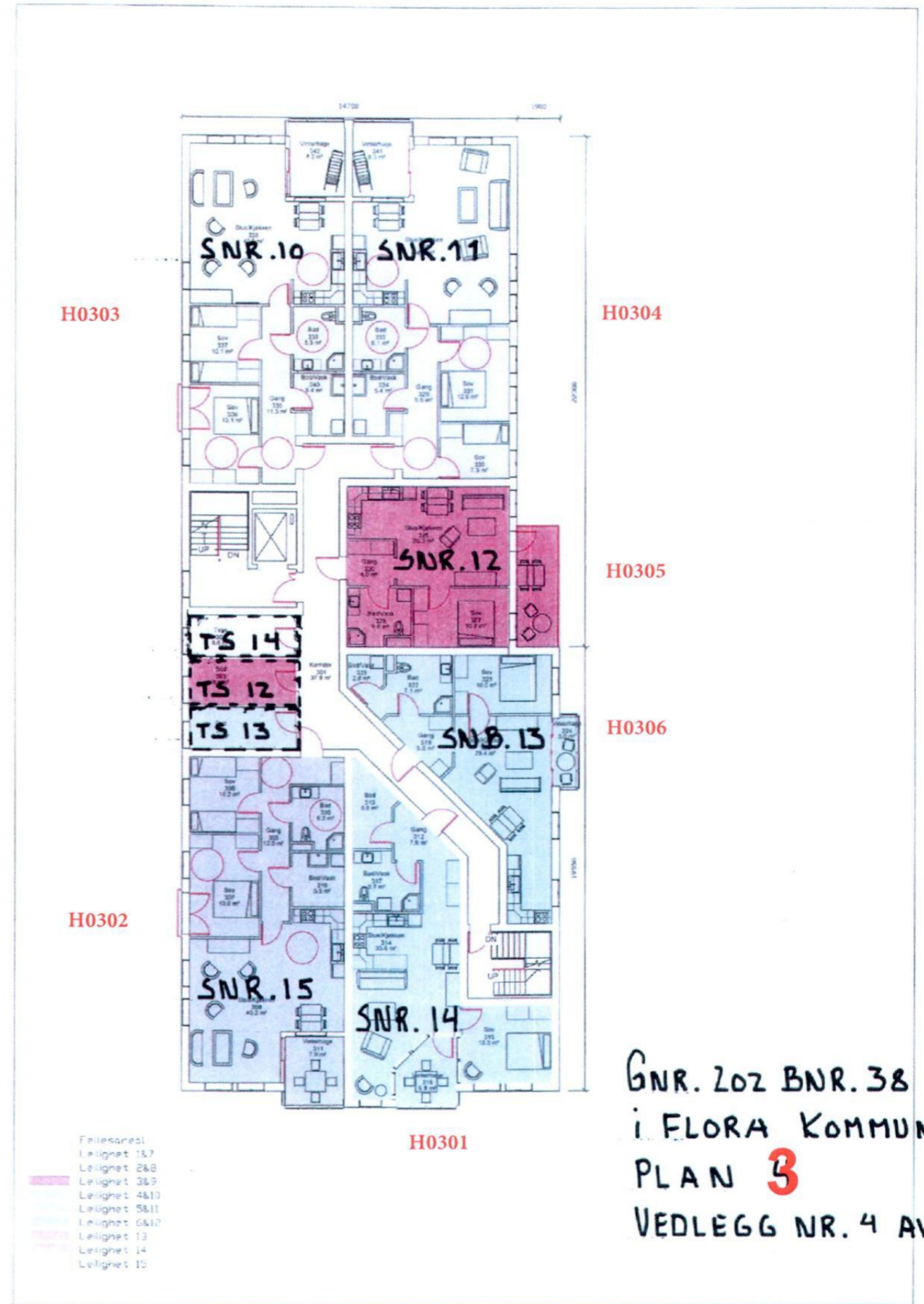

GNR. 202 BNR. 38
 i FLORA KOMMUNE
 PLAN 3
 VEDLEGG NR. 4 AV 6



Kinn kommune

Adresse: Postboks 314, 6702 MÅLØY

Telefon: 411 61 375

Kommunale gebyrer 2024

EM §6-7

Oppdragstakerens undersøkelses- og opplysningsplikt

Kilde: Kinn kommune

Kommunenr.	4602	Gårdsnr.	202	Bruksnr.	38	Festenr.		Seksjonsnr.	2
Adresse	Hamnegata 5, 6905 FLORØ								

Kommunale gebyrer fakturert på eiendommen i 2023

Kommunale gebyrer er en kombinasjon av forskudd, abonnement og enkeltgebyrer fakturert etter levert tjeneste. Vi kjenner ikke samlet gebyr for en eiendom for et år før året er omme. Denne rapporten sammenstiller dette for fjoråret, med summer fordelt per fagområde. Tjenestene vil normalt ha en prisøkning hvert år, samt at forbruk på ulike tjenester kan variere fra år til år.

Gebyr	Fakturert beløp i 2023
Avløp	6 112,72 kr
Eiendomsskatt	5 024,18 kr
Vann	4 978,40 kr
Sum	16 115,30 kr

Prognose kommunale gebyrer fakturert på eiendommen inneværende år

Vare	Grunnlag	Enhetspris	Andel	Korreksjon	Årsprognose	Fakt. hittil i år
Ab.gebyr vatn privat	1 stk	4 336,25 kr	1/1	0 %	4 336,25 kr	1 084,06 kr
Forbruk vatn privat (BRA)	89 m2	21,19 kr	1/1	0 %	1 885,69 kr	471,42 kr
Ab.gebyr avløp privat	1 stk	4 053,75 kr	1/1	0 %	4 053,75 kr	1 013,44 kr
Forbruk avløp privat (BRA)	89 m2	25,13 kr	1/1	0 %	2 236,13 kr	559,03 kr
Eigedomsskatt privat	1522500 prom	3,30 kr	1/1	0 %	5 024,00 kr	1 256,00 kr
					Sum	17 535,82 kr
						4 383,95 kr

Løpende gebyr brukes for å fordele en årlig kostnad på flere innbetalinger.

Eiendomsskatt er unntatt mva. Andre beløp er inkl. mva.

FORBEHOLD VED UTLEVERING AV INFORMASJON I FORBINDELSE MED EIENDOMSFORESPØRSLER:

Det tas forbehold om riktigheten eller fullstendigheten av opplysningene i dette dokumentet. Det kan derfor ikke rettes krav som følge av at disse opplysningene benyttes som grunnlag for beslutninger.

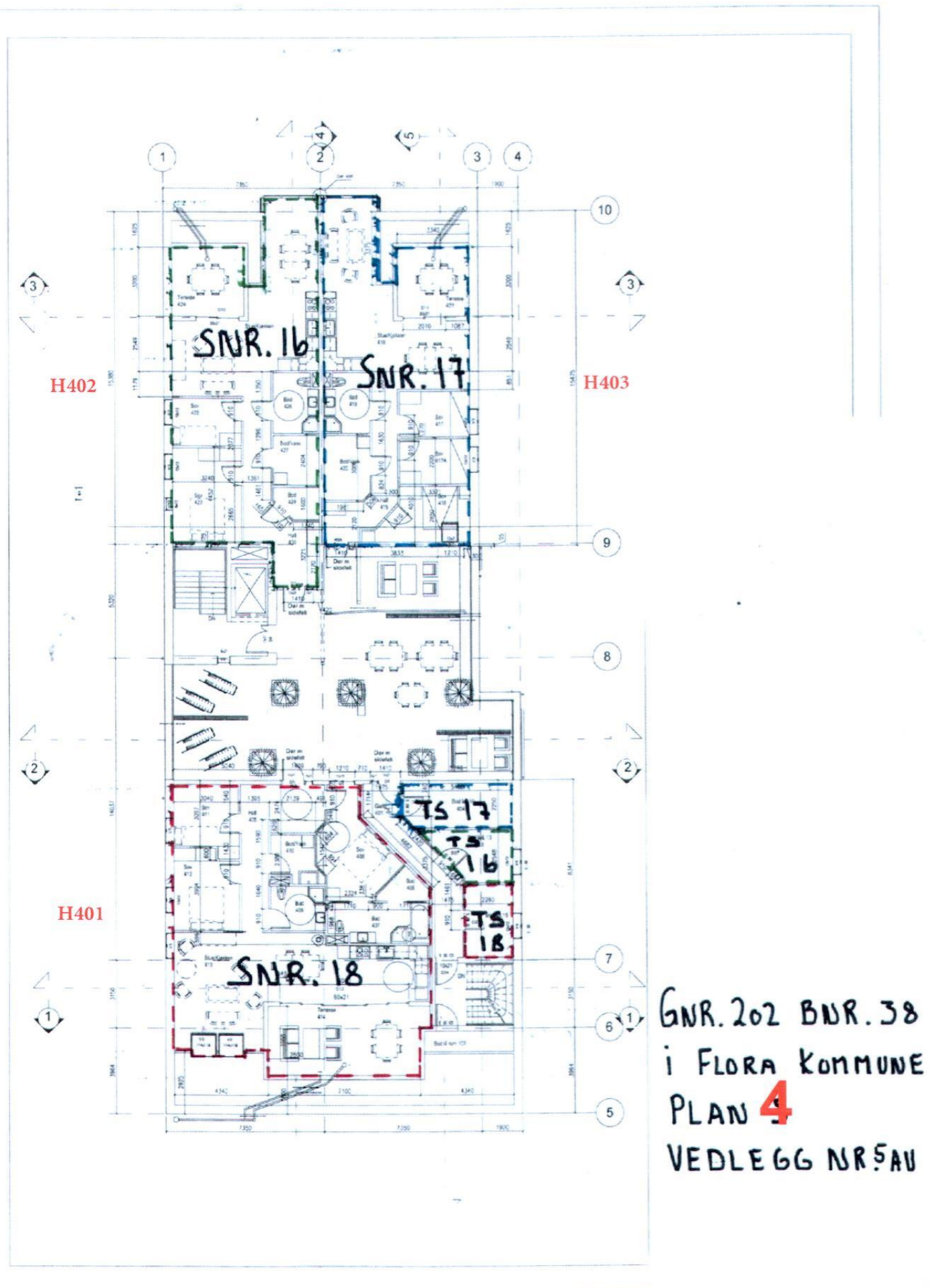



Boligkjøperforsikring

- gir deg ekstra trygghet

Boligkjøperforsikring gir deg ekstra trygghet når du kjøper bolig. Du får juridisk hjelp hvis du oppdager feil og mangler ved boligen ut over det du kunne forvente ut fra salgsdokumentene og andre salgsopplysninger, og hvis det er gitt uriktige opplysninger som har påvirket kjøpet ditt. Boligkjøperforsikringen gir deg også ved behov juridisk rådgivning, advokathjelp og håndtering gjennom rettsapparatet.

Når og hvor kjøpes Boligkjøperforsikring

Forsikringen kjøpes fra eiendomsmegleren som foretar salget av boligen du kjøper. Boligkjøperforsikringen kan kjøpes av privatpersoner. Boligkjøperforsikringen gjelder fra kontraktsmøtet og opphører automatisk etter fem år.

Pris

Prisen avhenger av hvilken type bolig du kjøper. Prisen på forsikringen legges inn i oppgjøret for din nye bolig, og du får ingen særskilt regning på denne.

Leilighet og rekkehus med andels- eller aksjenummer	7.150 kroner
Leilighet og rekkehus med seksjonsnummer	8.950 kroner
Rekkehus med eget gnr/bnr	13.650 kroner
Enebolig, fritidsbolig, tomannsbolig, tomt	13.650 kroner

Spørsmål

Har du spørsmål om Boligkjøperforsikringen kan du lese mer om denne på våre hjemmesider www.tryg.no eller kontakte oss på telefon 915 04040

Boligkjøperpakke

- din nye bolig ferdig forsikret

Boligkjøperpakke inneholder boligkjøperforsikring og innbo ekstra forsikring. Pakken omfatter også bygningsforsikring hvis du kjøper hus eller hytte, og renteforsikring hvis du kjøper hus eller leilighet.

Du finner mer informasjon om Boligkjøperpakke her:



www.tryg.no/forsikringer/partnere/buysure/boligkjoperpakke

Mer informasjon om forsikringen, hvem som formidler den og klageorganer

IPID (standardisert informasjons dokument) Vi vedlegger her en link til IPID.

Du finner IPID her:

www.tryg.no/forsikringer/partnere/buysure

Leverandørinformasjon og godtgjørelse

Forsikringen er plassert hos Tryg Forsikring, og er formidlet gjennom Buysure AS. Buysure er registrert som et forsikringsagentforetak av Tryg i Finanstilsynets virksomhetsregister, og formidler boligkjøperforsikring kun for dem.

I forbindelse med inngåelsen av avtale om ovennevnte Boligkjøperforsikring mottar forsikringsagenten godtgjørelse for salget 2500 kroner.

Honorar til Buysure (1150 kroner) er medregnet i pristabellen.

Du betaler altså bare den oppgitte prisen.

Buysure AS

Munkedamsveien 45, 0250 Oslo

Telefon: 95 46 06 60

Foretaksregisteret NO 822 997 252

post@buysure.no

Klagemuligheter

Tvisteløsning og klageorgan

Hvis du er misfornøyd eller uenig med Tryg eller Trygs samarbeidspartner har du flere klagemuligheter. Her kan du se hvilke klagemuligheter du har som kunde i Tryg. Vi ønsker å finne en god løsning. Dersom du ikke er enig i vår avgjørelse, ønsker vi at du først sender en klage til avdelingen i Tryg som har behandlet saken din. Det er enklest og hurtigst for begge parter hvis saken kan løses på denne måten.

Kvalitetsavdelingen

Om du ikke får medhold i klagen til avdelingen som har behandlet saken din, eller hos samarbeidspartner, kan du ta kontakt med Kvalitet. Kvalitet er Trygs klageansvarlige avdeling, og vil gjennomgå og vurdere klagen din på nytt. Du kan sende inn din klage til Kvalitet:

www.tryg.no/melde-skade/kvalitet

Buysure

Dersom du ikke er fornøyd med forsikringstjenesten levert av Buysure har du anledning til å sende en klage til Buysure:

Buysure AS

Munkedamsveien 45, 0250 Oslo

klage@buysure.no

Finansklagenemda

Dersom du ikke kommer til enighet med Tryg Forsikring kan du klage til Finansklagenemda. Her kan du kontakte Finansklagenemda: Postboks 53, Skøyen 0212 Oslo Telefon: 231 31 960

www.finkn.no

Lovgivning og verneting

Hvis ikke annet er avtalt, gjelder norsk lovgivning. Det er Lov om forsikringsavtaler som regulerer avtaler om skadeforsikring og personforsikring. Tvister i forbindelse med forsikringsavtalen avgjøres ved norske domstoler hvis ikke annet er avtalt eller det er i strid med ufravikelige regler i gjeldende lovgivning. Hvilken lovgivning og hvilket verneting som gjelder er ikke valgfritt.

Forsikringen kan også kjøpes i pakke

Dersom du ønsker kan du kjøpe Boligkjøperforsikringen inkludert i en pakke som også kan inneholde bygningsforsikring, innboforsikring og mer. Gi i så fall beskjed til din eiendomsmegler om at du ønsker å kjøpe forsikringspakke.

Garantiordning for skadeforsikring

Selskapet er medlem i garantiordningen for skadeforsikring i Norge. Garantiordningen skal ikke dekke mer enn 90 prosent av hvert enkelt krav. Krav etter forsikring som gjelder bolig og tvungen ansvarsforsikring skal likevel dekkes med 100 prosent. Garantiordningen skal ikke dekke forsikringskrav utover 20 millioner kroner for hvert krav for hver sikret for hvert skadetilfelle. Merk særskilt at noen typer forsikringsavtaler ikke er omfattet av ordningen, herunder livsforsikringer. For nærmere informasjon om garantiordningen se forskrift om finansforetak og finanskonsern av 09.12.2016 (FOR2016-12-09-1502).

Pris

Prisen for forsikringen legges til kjøpesummen for boligen, så du får ingen egen regning

Dersom du angrer på ditt kjøp kan du lese mer om dette her:

[Angrerett | Tryg Forsikring](#)

Om Tryg

Tryg Forsikring er norsk filial av det danske forsikringsforetaket Tryg Forsikring A/S. Tryg Forsikring A/S har konsesjon som skadeforsikringsselskap fra det danske Finanstilsynet. Virksomheten i den norske filialen av Tryg er under tilsyn fra det danske Finanstilsynet og det norske Finanstilsynet.

Tryg Forsikring er registrert i det norske Foretaksregisteret med organisasjonsnummer 989563521

Postadresse:

Postboks 7070, 5020 Bergen.

Tryg Forsikring A/S er registrert hos Erhvervsstyrelsen i Danmark med CVR nr. 24260666 og med adresse: Klausdalsbrovej 601 DK - 2750 Ballerup Danmark.



Oversikt over løsøre og tilbehør til eiendommen

Oversikten er utarbeidet av Norges Eiendomsmeglerforbund, Eiendom Norge og Advokatforeningens Eiendomsmeglingsgruppe, og er gjeldende fra 1. januar 2020.

Generelt

Lov om avhending av fast eigedom (avhendingslova/avhl.) av 3. juli 1992 regulerer kjøper og selgers rettigheter og plikter ved overdragelse av fast eiendom og andeler i borettslag.

I henhold til avhl. § 3-4 skal eiendommen, når annet ikke er avtalt, overdras med innredninger og utstyr som etter lov, forskrift eller annet offentlig vedtak skal følge med. Det samme gjelder varig innredning og utstyr som enten er fastmontert eller er særskilt tilpasset bygningen, jf. avhl. § 3-5. Loven inneholder ingen detaljert oversikt over hva som omfattes av «innredning og utstyr», og over hva som skal regnes som «fastmontert eller særskilt tilpasset».

Partene kan fritt avtale hva som skal følge med eiendommen ved salg. Bransjens liste over løsøre og tilbehør som skal følge med eiendommen, er en del av avtalen mellom kjøper og selger dersom ikke annet er opplyst i salgsoppgaven, kjøper har tatt forbehold i bud eller avtale på annen måte er inngått. Der intet annet er avtalt, vil løsøre og tilbehør medfølge slik dette fremkommer av avhl. § 3-4 og § 3-5 og denne oversikt.

Produkter og installasjoner som medfølger overdras uten noen form for garantier, utover eventuell gjenværende leverandørgaranti.

Dersom det er noe i nedenstående liste som ikke finnes på eiendommen, vil det heller ikke medfølge.

1. HVITEVARER medfølger der dette er spesielt angitt i salgsoppgaven.

2. HELDEKKENDE TEPPE følger med uansett festemåte.

3. VARMEKILDER, slik som ovner, kaminer, peiser, varmpumper og panelovner, følger med uansett festemåte. Frittstående biopeiser/varmeovner og terrassevarmere medfølger ikke. Det følger ikke med varmekilder i rom som ikke har vegg- eller fastmonterte varmekilder på visning.

4. TV, RADIO OG MUSIKKANLEGG. TV-antennene og fellesanlegg for TV, herunder parabolantenne, og tuneren/dekoder/tv-boks medfølger der dette eies av selger. Veggmontert TV/flatskjerm med tilhørende festeordning samt musikkanlegg følger ikke med (se også punkt 12).

5. BADEROMSINNREDNING/UTSTYR. Badekar, dusjkabinett, dusjvegger, alle fastmonterte speil og hyller, fastmonterte glass- og håndkleholdere, herunder håndklevarmere samt baderomsinnredning, medfølger.

6. GARDEROBESKAP medfølger, selv om disse er løse. Fastmonterte garderobehyller og knaggermedfølger. Innredning i garderobeskap, for eksempel løse eller fastmonterte trådkurver, hyller, stenger og lignende, medfølger.

7. KJØKKENINNREDNING medfølger, herunder også åpne, fastmonterte hyller og løs eller fastmontert kjøkkenøy.

8. MARKISER, PERSIENNER og annen type innvendig og utvendig solskjerming, gardinoppheng, lamellgardiner og liftgardiner medfølger.

9. AVTREKKSIVIFTER av alle slag, samt fastmonterte aircondition/ventilasjonsanlegg, medfølger.

10. SENTRALSTØVSUGER medfølger med komplett anlegg, herunder slange, munnstykke mm.

11. LYSKILDER. Kupler, lysstoffarmatur, fastmonterte "spotlights", oppheng og skinner med spotlights samt utelys og hagebelysning medfølger. Veggglamper, krokhengte lamper, lysekroner, prismelamper og lignende som er koblet til sukkerbit eller stikkontakt følger likevel ikke med.

12. INSTALLERTE SMARTHUSLØSNINGER med sentral som styrer lys, varme, lyd o.l., samt tilhørende trådløse enheter som brytere, sensorer, kameraer, integrerte høyttalere el. medfølger. Enkle lysstyringssystem f.eks. med en sentral som kun styrer lyspærer eller smartpærer montert i sokkel medfølger likevel ikke.

13. UTVENDIGE SØPPELKASSER og eventuelt holder/hus til disse medfølger.

14. POSTKASSE medfølger.

15. UTENDØRS INNRETNINGER slik som flaggstang, fastmontert tørkestativ, samt andre faste utearrangementer som f.eks. badestamp, boblekar/jacuzzi og liknende utendørs kar, lekestue, lekestativ, utepeis, fastmontert trommel til vannslange, medfølger. Guidekabel/avgrensingskabel til robotgressklipper medfølger, men robotgressklipper og ladestasjon for denne medfølger ikke.

16. FASTMONTERT VEGGLADER/LADESTASJON TIL EL-BIL medfølger uavhengig av hvor laderen er montert.

17. SOLCELLEANLEGG med tilhørende teknisk infrastruktur medfølger. **18. GASSBEHOLDER** til gasskomfyr og gasspeis medfølger.

19. BRANNSTIGE, BRANNTAU, feiestige og lignende medfølger der dette er påbudt. Løse stiger medfølger ikke.

20. BRANNSLUKNINGSAPPARAT, BRANNSLANGE og **RØYKVARSLER** medfølger der dette er påbudt. Det er eier og brukers plikt til å se til at utstyret forefinnes på enhver eiendom. Hvis annet ikke er uttrykkelig avtalt, skal dette derfor alltid følge med ved salg av eiendom.

21. SAMTLIGE NØKLER til eiendommen som selger er i besittelse av skal overleveres kjøper på overtakelsen, herunder nøkler til eventuelle boder, uthus, garasjeportåpner e.l. Låses boder, uthus e.l. med hengelås, skal lås og nøkler til disse medfølge.

22. GARASJEHYLLER, bodhyller, lagringshyller og oppheng til bildekk medfølger såfremt de er fastmontert.

Planter, busker og trær som er plantet på tomten, eller fastmonterte kasser og lignende er en del av eiendommen og medfølger i handelen.





W EIENDOMSMEGLING

Vårt mål er å gi våre kunder en bedre opplevelse og det beste resultatet ved å kombinere ekte eiendomsmegling med nyskapende teknologi.

Vi utvikler markedsledende teknologi og jobber for å optimalisere tradisjonell eiendomsmegling. Vår teknologi frigir megleren din for tid til å bruke på ditt boligsalg, slik at du kan føle deg sikker på at din bolig blir prioritert.

Vi bruker tiden vår på det som skaper merverdi for deg. Det handler ikke bare om å få solgt boligen din, det handler om å sikre at du som kunde får riktig kjøper til den.

Våre meglere benytter kompetansen sin på de salgsutløsende faktorene for din bolig. Vi er opptatt av hva du som kunde sitter igjen med etter salget, og bruker ikke tid på annet. Dette har vi vår teknologi til.



BLI INSPIRERT

Motta tips, inspirasjon og gode råd ved kjøp og salg av bolig. Følg oss i sosiale medier og meld deg på vårt nyhetsbrev.



@weiendomsmegling



@weiendomsmegling



weiendomsmegling.no



weiendomsmegling.no

415 22 029 - ole@wmegling.no

