



GADDEVEGEN 18
FLORØ



GADDEVEGEN 18
FLORØ

INNHOOLD

06	Velkommen
09	Faktaopplysninger
10	Digital salgsoppgave
11	Eiendomsmegler
22	Plantegning
27	Området
27	Økonomi
28	Om Borettslaget
29	Offentlige forhold
30	Øvrige kjøpsforhold
32	Megler
35	Vedlegg
36	Gaddevegen 18 16.02.2024.pdf
92	Egenerklæring
96	Forenklet meglerpakke uten vedlegg_12004822_7608844_827495
99	Eiendomskart med grenser



GADDEVEGEN 18

FLORØ

W Eiendomsmegling v/ Ben Inge Rasmussen har gleden av å presentere Gaddevegen 18

Gaddevegen 18 er en romslig og modernisert andelsleilighet, med sentral beliggenhet. De fleste innvendige overflater er modernisert i senere tid, og sørger for at boligen har et tidsriktig preg. I tillegg til opparbeidet hage byr eiendommen på en lun, overbygd terrasse på ca 33 kvm. Her kan en nyte både varme og kalde dager.

Fra eiendommen er det kort vei til det meste en skulle trenge - både barnehager, skoler, butikker, flotte turområder og et godt utvalg fritids- og idrettstilbud. Til sentrum er det ca 1 km.

Høydepunkter:

- Sentralt
- God bodplass
- Tidsriktige overflater
- Hage
- Nyere elektrisk anlegg

Velkommen til visning - Husk påmelding





FAKTAOPPLYSNINGER

Prisantydning

2.490.000,-

Totalpris

2.502.929,-

Felleskostnader

5.090,-

Fellesgjeld

4.870,-

P-rom

92 m²

BRA

117 m²

Eierform

Andel

Byggeår

1947

Antall soverom

3

Etasje

4

Energimerking



DIGITAL SALGSOPPGAVE

Bruk din mobiltelefon for å få tilgang til komplett salgsoppgave med vedlegg som tilstandsrapport, egenerklæringsskjema o.l.

Åpne Kamera-appen på telefonen din og hold over QR-koden.
Android-enheter vil i noen tilfeller kreve at du laster ned en dedikert QR-leser.



Dersom din mobiltelefon mot formodning ikke støtter denne funksjonen kan du få tilgang til informasjonen ved å gå inn på www.weiendomsmegling.no/eiendom/12004822

BUDGIVNING

Bud kan trygt og enkelt legges inn elektronisk med bank-ID via nettannonsen (finn.no eller digital salgsoppgave) ved å trykke på "Gi bud" knappen. Megler er forpliktet til å legge til rette for en forsvarlig avvikling av budrunden. Bud kan derfor ikke ha en akseptfrist på mindre enn 30 minutter fra budet inngis og minimum kl. 12.00 første virkedag etter siste annonserte visning. Om du vil øke budet ditt gjør du det helst også ved å trykke på "Gi bud" knappen i nettannonsen. Er du forhindret fra dette kan budøkning formidles til megler på e-post eller SMS. Når du har lagt inn bud vil megler bekrefte at budet er mottatt. Kontakt megler dersom du mot formodning ikke mottar slik bekreftelse innen kort tid etter at bud er inngitt. Megleren holder deg også oppdatert om andre bud som kommer inn.

Ta kontakt med megler dersom du har spørsmål til budgivning.

Det er viktig at du gjør deg kjent med all informasjon om boligen, og at du har spurt om det du eventuelt lurer på, før du legger inn et bud.

EIENDOMSMEGLER



EIENDOMSMEGLER

Ben Inge Rasmussen

Eiendomsmegler MNEF - Fagansvarlig
ben.inge@wmegling.no

947 82 005



- Boligen går over 4 plan, og inneholder blant annet 3 soverom -



- Overflater i stue ble i 2022 overflatebehandlet. Også laminatgulvet er fra 2022 -





- Kjøkkenet er fra IKEA (2016) og det er benkeplate i laminat. Det er kjøkkenventilator med avtrekk ut -

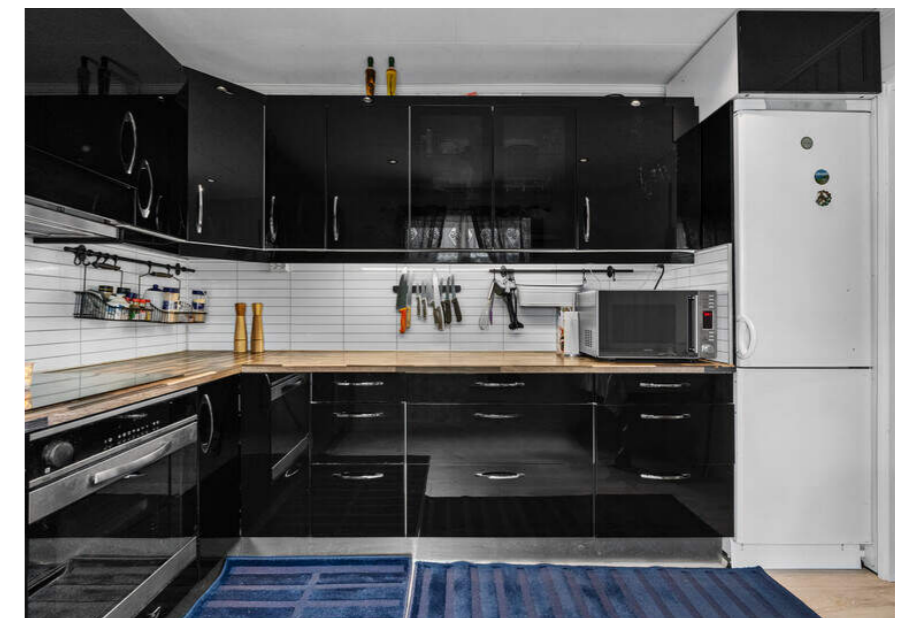

- Det er innredet med oppvaskmaskin, komfyr og platetopp. Platetopp er fra 2021. Gulv, vegger og tak ble modernisert i 2016 -



- Praktisk badrom med varme i gulv. Det er mekanisk avtrekk. Dør til badet er fra 2022 -



- Romslig terrasse på ca 33 kvm med overbygg. Overbygget er fra 2020 -



- Laminatgulv og malte flater på loftstue er fra 2020. NB! rom er godkjent til varig opphold -



- Alle soverom er i boligens 2. etasje. Soverom 1 er pusset opp i 2022 -



- Soverom 2 og 3 ble vegg, gulv og tak modernisert i 2014 -



- Soverom 3 -





PLANTEGNING

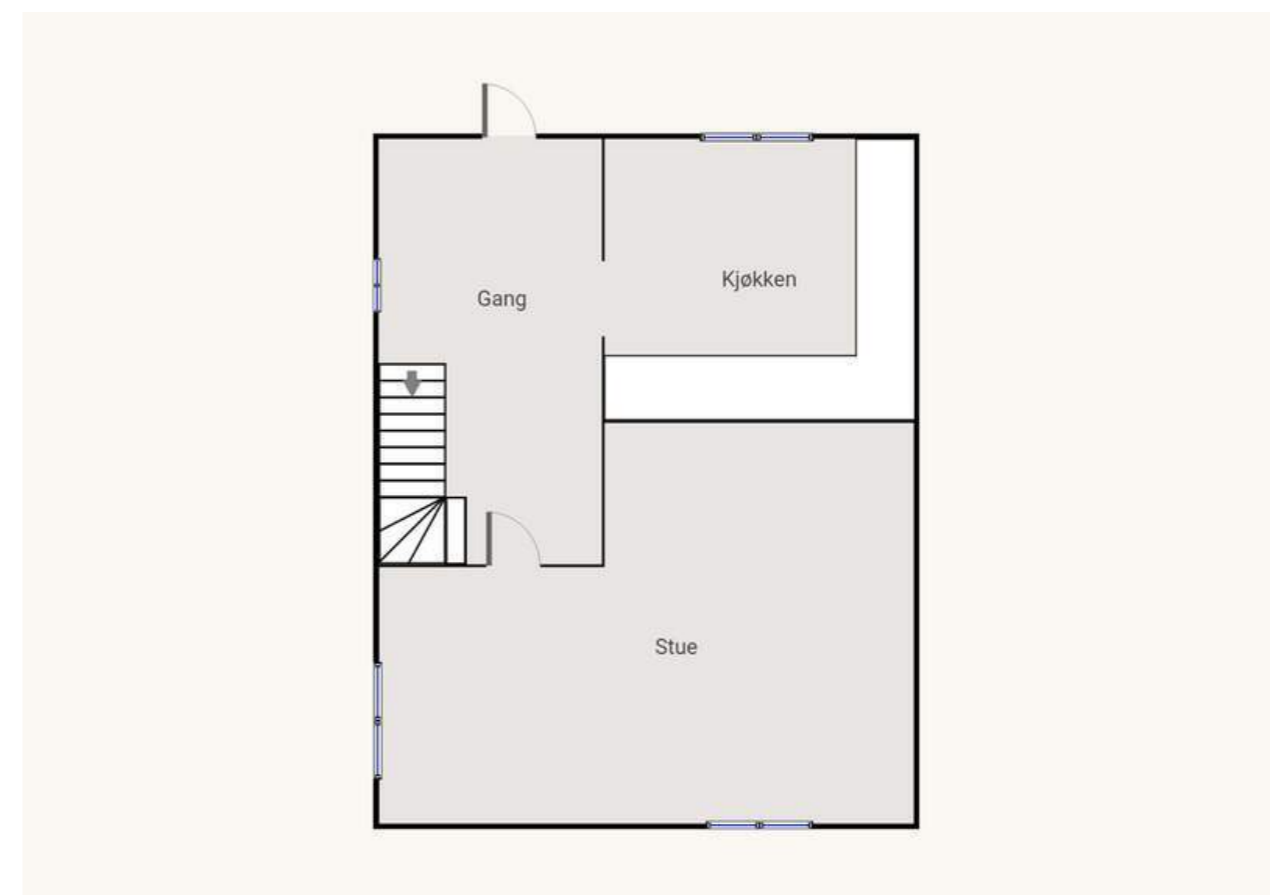
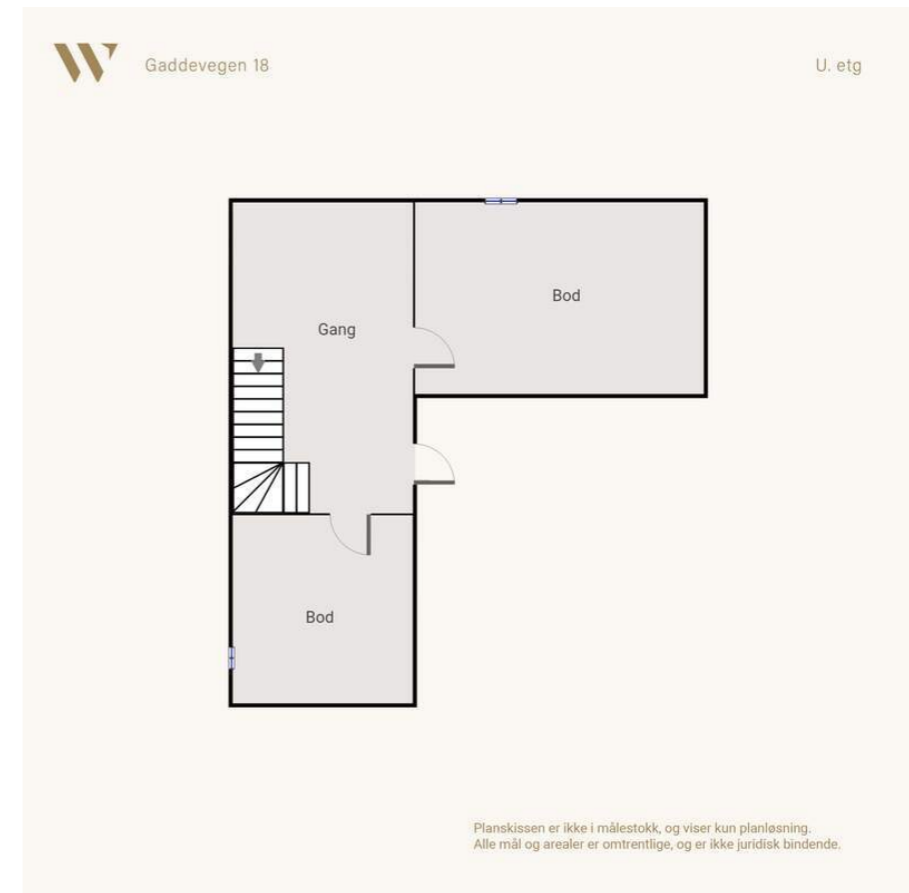

Lorem ipsum dolor sit amet consectetur adipiscing elit curabitur quis orci in enim scelerisque semper

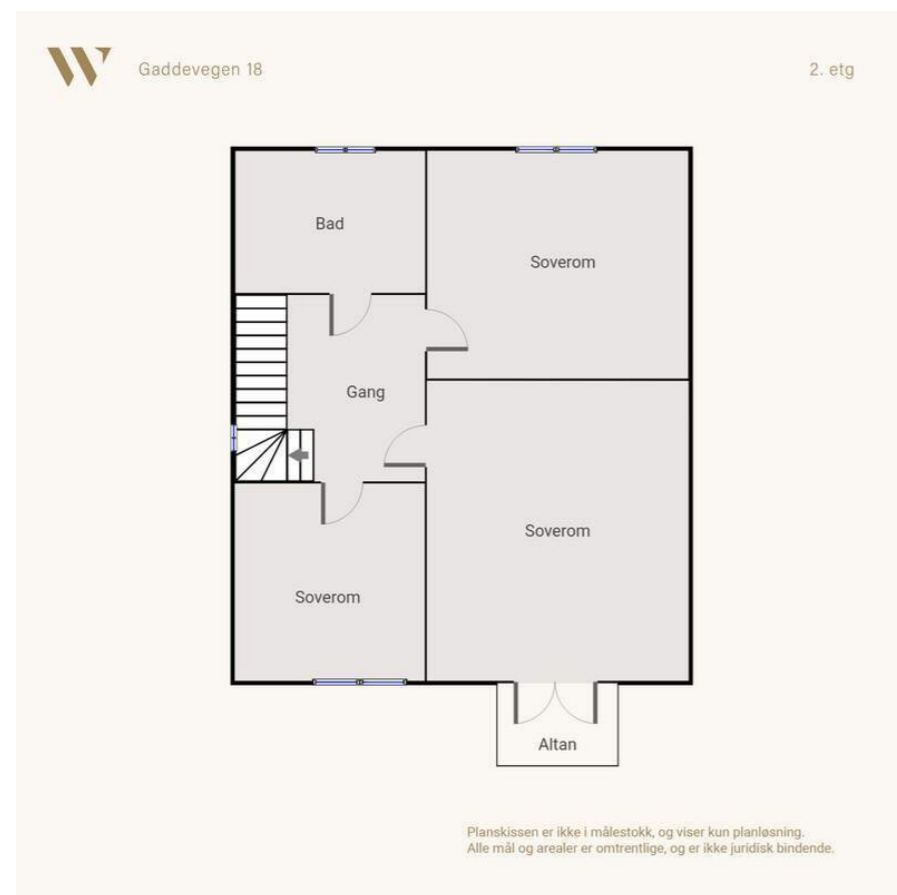

NYTTIG INFORMASJON

KORT OM EIENDOMMEN

W Eiendomsmegling v/ Ben Inge Rasmussen har gleden av å presentere Gaddevegen 18

Gaddevegen 18 er en romslig og modernisert andelsleilighet, med sentral beliggenhet. De fleste innvendige overflater er modernisert i senere tid, og sørger for at boligen har et tidsriktig preg. I tillegg til opparbeidet hage byr eiendommen på en lun, overbygd terrasse på ca 33 kvm. Her kan en nyte både varme og kalde dager.

Fra eiendommen er det kort vei til det meste en skulle trenge - både barnehager, skoler, butikker, flotte turområder og et godt utvalg fritids- og idrettstilbud. Til sentrum er det ca 1 km.

Høydepunkter:

- Sentralt
- God bodplass
- Tidsriktige overflater
- Hage
- Nyere elektrisk anlegg

Velkommen til visning - Husk påmelding

ADRESSE

Gaddevegen 18

EIENDOMSBETEGNELSE

GNR 202, BNR 355 andelsnr. 1160 Org. Nr.: 951095680 i Kinn kommune

BOLIGTYPE

Andelsleilighet

EIERFORM

Andel

EIER

Puththisigamany Thambia
Kumari Stella Puththisigamany

AREAL OG INNHOLD

Arealene er oppgitt av bygningssakkyndig på grunnlag av NS3940:2023.

Areal og fordeling pr etasje:

Loft: 9 kvm BRA-i / 0 kvm BRA-e

2.etg: 40 kvm BRA-i / 0 kvm BRA-e

1.etg: 41 kvm BRA-i / 0 kvm BRA-e

U. etg: 24 kvm BRA-i / 6 kvm BRA-e

Boligen går over 3 plan pluss kjeller og følgende rom er inkludert i internt bruksareal:

Loft: Loftstue

2.etg: Gang m/trapp, bad, tre soverom

1.etg: Gang m/trapp, kjøkken, stue

U. etg: Bod m/trapp, Bod 2, Bod 3, Bod 4. Bod 5 (tilkomst via fellesareal).

I tillegg kommer TBA (terrasse-/balkongareal): 13 kvm

De innvendige bodene er på ca. 30 kvm.

BYGGEÅR

1947

STANDARD

Overflater:

Himlingsflater i boligen består av: Malt/umalt agnes takess og malte flater

Veggflater i boligen består av: Malte flater/tapet, MDF smartpanel, umalt betong/puss, fliser og kalkmaling.

Gulvflater i boligen består av: Høytrykkslaminat på gulv, betonggulv, flislagt gulv samt gulvbelegg.

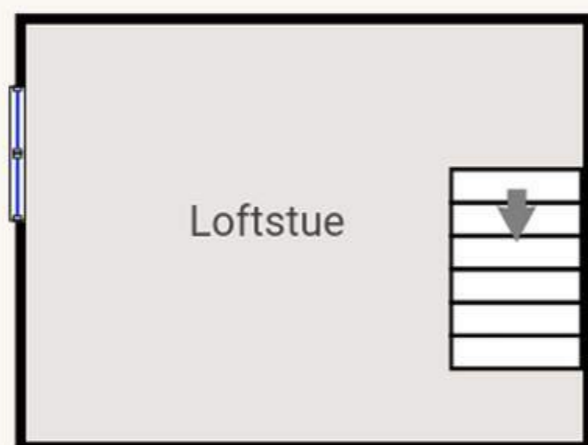

Kjøkken:

Kjøkkenet er fra Ikea (2016) og har over- og underskap med sorte høyglans fronter og laminat benkeplate. Det er innredet med oppvaskmaskin, komfyr og platetopp. Platetopp er fra 2021. Det er kjøkkenventilator med avtrekk ut.

Bad:

Badet er av ukjent alder, og gulv- og veggflater er flislagt. Det er elektriske varmekabler. Rommet er innredet med servant, toalett og dusjkabinett, og det er mekanisk avtrekk.

Elektrisk anlegg:

Det elektriske anlegget ble i følge selger installert/oppgradert i 2022. Strømmålere er plassert i fellesareal.

Tekniske anlegg/VVS:

Vannledninger er av antatt jernrør fra byggeåret. Det er også observert partier med rør-i-rør i andelen som må være av noe nyere dato. Det er avløpsrør av støpejern nede ved grunn. Deler av avløpet er av PVC rør. Det er opplegg for vaskemaskin på felles vaskerom. Varmtvannstanken er på ca 200 liter.

MODERNISERINGER OG PÅKOSTNINGER

2014 Modernisering 2.etg:

- Gulv, vegger og tak fra 2014 i 2.etg. iht. selger.

2015 - Uteskur:

- Skur er bygget av eier for ca. 6-7 år siden.

2016 Modernisering 1.etg:

- Gulv, vegger og tak fra 2016 i 1.etg. iht. selger. Med unntak av stua.

2016 - Modernisering 1.etg:

- Nytt IKEA kjøkken. koketopp fra 2021

2020 - Vinterhage/overbygg til terrassedekket:

- Selve vinterhage overbygget er laget av eier for ca. 2 år siden. Terrassedekket laget for ca. 8 år siden.

2020 - Innredning av loft:

- Laminat gulv og malte flater fra 2020 iht. selger

2021 - Ny utvendig pipehatt fra 2021.

2022 - Modernisering 1.etg.

- Overflater i stua er overflatebehandla i 2022.

Laminat fra 2022.

TOMT

Tomten består av opparbeidet hage og planert tomt med diverse beplantninger og buskvekster.

TOMTETYPE

Eiet

TOMTEAREAL

1471.7 m²

BYGGEMÅTE

Informasjon om byggemåte er hentet fra tilstandsrapport utført av takstmann Jon Kristian Høiland:

Grunn og fundamenter: Det er ukjent byggegrunn.

Antatt fyllmasse fra byggeåret. Bygningen har betonggrunnmur.

Yttervegger: Veggene har trekonstruksjon av ukjent utførelse og liggende bordkledning.

Takkonstruksjoner: Takkonstruksjonen har sperrekonstruksjon. Antatt plassbygd. Synlig sutaksbord fra kott.

Gulvsystemer: Antatt trebjelkelag fra byggeår mellom etasjer.

Tilstandsgraden definerer tilstanden på diverse ting og rom i boligen etter dagens standardkrav.

Tilstandsgrad 0: Ingen symptomer

Tilstandsgrad 1: Svake symptomer

Tilstandsgrad 2: Middels kraftige symptomer

Tilstandsgrad 3: Kraftige symptomer (også sammenbrudd og total funksjonssvikt)

For utfyllende informasjon om boligens tilstand se

tilstandsrapport som er vedlagt salgsoppgaven.

ADGANG TIL UMLEIE

Med godkjenning fra styret kan andelseieren overlate bruken av hele boligen til andre for opp til tre år dersom andelseieren selv, eller personer nevnt i brl § 5-6 første ledd nr. 3, har hatt bosted i minst ett av de to siste årene. Godkjenning kan kun nektes dersom det foreligger saklig grunn eller dersom brukeren ikke kunne blitt andelseier.

ENERGIMERKE

Energimerking er ikke utført av selger. Det må tas utgangspunkt i karakter Rød G.

DIVERSE

Hvitevarer som ikke er integrert, medfølger ikke i handelen.

Alle innvendige og utvendige arealangivelser er hentet fra vedlagte takstdokumenter og er ikke kontrollmålt av megler.

Det gjøres oppmerksom på at megler ikke har innhentet særskilte opplysninger om det finnes pålegg fra E.Verk eller brann/feiervesen på eiendommen.

Arealopplysninger om P-rom/S-rom/BRA/BTA m.v. er hentet fra vedlagt tilstandsrapport. Det gjøres oppmerksom på at klassifiseringen av arealer er gjort i samsvar med NS3940 med rominndeling fra tilstandsrapport, dagens faktiske bruk av rom er derfor lagt til grunn uavhengig av om bruken er godkjent av bygningsmyndighetene.

Borettslaget har ikke ansvar for vedlikehold av vindu på loft og utestue som er satt opp, ei eventuelle skader som oppstår på vegg i sammenheng med at dette er blitt utført. Dette har borettslaget skriftlig avtale med selger om.

Det er ikke satt i takvindu på loft i forbinelse med det planlegges å skifte tak.

HVITEVARER

Hvitevarer på kjøkken som står i boligen ved visning medfølger. Hvitevarer på bad medfølger ikke. Selger tar ikke ansvar for standard på hvitevarer og kjøper kan således ikke klage på disse i ettertid.

RADONMÅLING

Fra og med 1. januar 2014 må alle som leier ut bolig ha gjennomført radonmåling av boligen og kunne fremvise dokumentasjon på at radonnivåene er forsvarlig. Kravet gjelder alle typer utleieboliger, både de som leies ut av det offentlige, virksomheter og private, inkludert leiligheter og hybler i tilknytning til egen bolig. Også institusjoner o.l. omfattes dersom beboerne betaler leie.

OMRÅDET**BELIGGENHET**

Boligen er plassert med god intern beliggenhet og praktisk plassering med kort vei til de fleste fasiliteter i Florø. Andelen ligger i et bebygd og barnevennlig område. Det er kort vei til Storevatnet og Havhesten, samt til Evja og et mangfold matbutikker. Amfi Florø ligger ca. 1 km unna.

ADKOMST

Adkomst fra offentlig vei

PARKERING

Det er plass til ca. 3 biler på andelens areal, og det er 2 stk. gjesteparkeringer.

ØKONOMI**PRISANTYDNING**

Kr 2.490.000,-

FELLESgjELD

Kr 8.054,- -

OMKOSTNINGER

2 490 000,- (Kjøpesum)

4 870,- (Fellesgjeld)

Omkostninger:

204 (Panteattest kjøper)

500,- (Tingl.gebyr pantedokument)

500,- (Tingl.gebyr skjøte)

6 850,- (Boligkjøperforsikring (valgfritt))

8 054,- (Omkostninger totalt)

2 502 929,- (Totalpris inkl. omkostninger)

TOTALPRIS INKL OMK

Kr 2 502 929,-

FORMUESVERDI PRIMÆR

Kr 496.333,- for år 2020

FORMUESVERDI SEKUNDÆR

Kr 1.786.797,- for år 2020

INFO FORMUESVERDI

For at boligen skal anses som primærbolig forutsettes det at eier har sin folkeregisteradresse her. Andre boligeiendommer vil skattemessig bli behandlet som sekundærboliger, med unntak for eiendom som er regulert som fritidsbolig, og brukes som dette aveier. Info om formuesverdi er hentet fra altinn.no. Formuesverdien justeres normalt årlig. Se www.skatteetaten.no for mer informasjon om fastsettelse av formuesverdien.

FELLESBJELD

Kr 4 870,-

ANDEL FELLESFORMUE

Kr 75 741 pr 31.12.2023

VERDITAKST

2.650.000,-

FELLESKOSTNADER

Kr 5 090,- pr mnd

FELLESKOSTNADER INKLUDERER

Felleskostnader inkluderer kommunale avgifter, eiendomsskatt, renter og avdrag på lån, driftskostnader samt vedlikehold. Det gjøres oppmerksom på at en eventuell renteøkning, vedlikeholdsarbeid eller andre tiltak som iverksettes av borettslaget kan medføre økning i fellesgjeld/felleskostnadene.

Renovasjonsgebyr kommer i tillegg. Dette faktureres kvartalvis fra NoMil, og et standardabonnement (140 L) har en årlig pris på kr. 4.837. Dette kan variere etter forbruk.

Styreleder opplyser at det foreligger konkrete planer om skifte av tak. Ingenting er dog vedtatt, men styret ønsker å hente inn pris på dette, og forhåpentligvis gjennomføre det innen et av de neste årene.

LÅNEBETINGELSER FELLESBJELD

Bank: Sparebanken Vest

Lånenr.: 36220320477

Lånebeskrivelse: Sparebanken Vest flytende rente

Lånetype: Annuitetslån

Rentesats: 3,35%

Andel av saldo: 4 870,-

Innfrielsesdato: 30.12.2024

REGNSKAP

Regnskapet for 2022 ble oppgjort med et positivt resultat på kr. 251 012,-.

Borettslaget har per 31.12.2022 disponible midler på kr. 643 479,-.

Kopi av budsjett og siste årsregnskap følger vedlagt i salgsoppgaven.

OM BORETTSLAGET

BORETTSLAG

Tua Borettslag

ORG.NR.

951095680

ANDELSNUMMER

1160

FORRETNINGSFØRER

BOB BBL

FORKJØPSRETT

Øvrige andelseiere i borettslaget og eventuelt medlemmer av boligbyggelaget har forkjøpsrett. Forkjøpsretten lyses ut i etterkant av budaksept.

SIKRINGSORDNING

Borettslaget er dekket av Klare Finans AS, www.klarefinans.no. Laget er sikret mot tap som følge av at en andelseier ikke betaler sine felleskostnader, etter gjeldende vilkår. Avtalen om sikring er gyldig til den sies opp av en av partene.

STYREGODKJENNELSE

Ny eier skal godkjennes av styret før overtagelse. Det gjøres oppmerksom på at kjøper selv bærer risikoen for å bli godkjent av styret og at boligen ikke kan tas i bruk før godkjenning foreligger. Godkjenning kan kun nektes på saklig grunnlag.

VEDTEKTER

Vedtekter / husordensregler følger vedlagt salgsoppgaven

BORETTSLAGETS FORSIKRINGSSELSKAP

If Skadeforsikring NUF

POLISENUMMER FELLES FORSIKRING

SP563364

OFFENTLIGE FORHOLD

TINGLYSTE HEFTELSE OG RETTIGHETER

Borettslaget har lovbestemt første prioritets pant (legalpant) i andelen for opptil 2 x folketrygdens grunnbeløp (2G). Pantet dekker borettslagets krav på

felleskostnader og andre krav borettslaget kan knytte til andelseieren. På grunnboksbladet til borettslagets eiendom er det tinglyst pant for borettslagets fellesgjeld og andelseiernes borettsinnskudd. Grunnboksbladet er tilgjengelig for gjennomlesning på meglers kontor.

Bare andelseiere i boligbyggelaget og bare fysiske personer (enkeltpersoner) kan være andelseiere i borettslaget. Ingen fysiske personer kan eie mer enn én andel.

Bare personer som bor eller skal bo i boligen kan bli sameier i andelen.

FERDIGATTEST / MIDLERTIDIG BRUKSTILLATELSE

Det foreligger ikke ferdigattest eller midlertidig brukstillatelse iflg. kommunen.

Jf. plan- og bygningsloven § 21-10 (5) utstedes det ikke lengre ferdigattest for tiltak det er søkt om før 1/1-98. Dette innebærer at byggverkene lovlig kan brukes og omsettes uten at det foreligger ferdigattest. Det betyr imidlertid ikke at ulovlige bygde tiltak blir lovlige. Med andre ord kan det likevel være utført søknadspliktige arbeider på eiendommen som ikke er omsøkt, og som det ikke er gitt ferdigattest for.

Det foreligger godkjente byggetegninger fra Kinn kommune, datert 20.01.1948 som omhandler fasade, 1. og 2. etasje.

Loft er innredet av nåværende eiere. Det foreligger godkjenning fra borettslaget på å sette inn vindu på vegg og i tak, datert 31.01.2019.

Godkjenning/ferdigattest på innredet loft er ikke søkt om og loft er dermed ikke godkjent til varig opphold.

Selger opplyser om det ikke foreligger godkjenning fra kommunen om fasadeendring samt godkjent bruksendring på loft er godkjent til varig opphold.

Boligens hagestue blir regnet som påbygg og er søknadspliktig tiltak som skal godkjennes av

kommunen. Det foreligger ingen søknad/godkjenning på dette i kommunens arkiver.

REGULERINGS - OG AREALPLANER

Eiendommen er i henhold til gjeldende kommuneplan avsatt til boliger ifølge Kinn kommune.

Kommuneplan

Planidentifikasjon: 140120170002

Plantype: Kommunedelplan

Planstatus: Endelig vedtatt arealplan

Ikrafttredelsesdato: 2.10.2018

Plannavn: Kommunedelplan for Florø sentrum 2018-2022

Arealformål

Arealbruk: Boligbebyggelse

Arealbrukstatus: Nåværende

Områdenavn: B19

Planidentifikasjon: 140120170002

VEI, VANN OG AVLØP

Eiendommen er tilknyttet offentlig vei, vann og avløp via private stikk- og fellesledninger. Vi gjør oppmerksom på at private ledninger og vedlikeholdes for eiers regning. For private fellesledninger er det normalt tilknyttet solidarisk vedlikeholdsplikt.

KONSESJON

Nei

ODEL

Nei

BO- OG DRIVEPLIKT

Nei

ØVRIGE KJØPSFORHOLD

BETALINGSVILKÅR

Fullt oppgjør (kjøpesum og omkostninger) skal være disponibelt på meglers klientkonto innen overtakelse. Normalt innebærer dette at fullt oppgjør må være innbetalt på meglers klientkonto senest to virkedager

før avtalt overtakelsesdato.

OVERTAGELSE

Overtakelse etter avtale. Vennligst spesifiser ønsket overtagelse ved budgivning.

Mellom budaksept og tidspunkt for overtagelse vil det ikke være anledning til å besiktige boligen. Vi anbefaler derfor at interessenter tar nødvendige mål etc. på visning.

BUDGIVNING

Bud kan trygt og enkelt legges inn elektronisk med bank-ID via nettannonsen (finn.no eller digital salgsoppgave) ved å trykke på "Gi bud" knappen. Megler er forpliktet til å legge til rette for en forsvarlig avvikling av budrunden. Bud kan derfor ikke ha en akseptfrist på mindre enn 30 minutter fra budet inngis og minimum kl. 12.00 første virkedag etter siste annonserte visning.

Om du vil øke budet ditt gjør du det helst også ved å trykke på "Gi bud" knappen i nettannonsen. Er du forhindret fra dette kan budøkning formidles til megler via e-post eller SMS.

Når du har lagt inn bud vil megler bekrefte at budet er mottatt. Kontakt megler dersom du mot formodning ikke mottar slik bekreftelse innen kort tid etter at bud er inngitt. Megleren holder deg også oppdatert om andre bud som kommer inn.

Det er viktig at du gjør deg kjent med all informasjon om boligen, og at du har spurt om det du eventuelt lurer på, før du legger inn et bud.

Ikke nøl med å ta kontakt med megler dersom du har spørsmål til budgivning.

AVHENDINGSLOVEN

Eiendommen selges etter reglene i avhendingsloven. Eiendommen skal overleveres kjøper i tråd med det som er avtalt. Det er viktig at kjøper setter seg grundig inn i alle salgsdokumentene, herunder salgsoppgave, tilstandsrapport og selgers

egenerklæring. Kjøper anses kjent med forhold som er tydelig beskrevet i salgsdokumentene. Forhold som er beskrevet i salgsdokumentene kan ikke påberopes som mangler. Dette gjelder uavhengig av om kjøper har lest dokumentene. Alle interessenter oppfordres til å undersøke eiendommen nøye, gjerne sammen med fagkyndig før bud inngis. Kjøper som velger å kjøpe usett kan ikke gjøre gjeldende som mangel noe han burde blitt kjent med ved undersøkelsen. Dersom det er behov for avklaringer, anbefaler vi at kjøper rådfører seg med eiendomsmegler eller en bygningsfagkyndig før det legges inn bud.

Hvis eiendommen ikke er i samsvar med det kjøperen må kunne forvente ut ifra alder, type og synlig tilstand, kan det være en mangel. Det samme gjelder hvis det er holdt tilbake eller gitt uriktige opplysninger om eiendommen. Dette gjelder likevel bare dersom man kan gå ut i fra at det virket inn på avtalen at opplysningen ikke ble gitt eller at feil opplysninger ikke ble rettet i tide på en tydelig måte. En bolig som har blitt brukt i en viss tid, har vanligvis blitt utsatt for slitasje og skader kan ha oppstått. Slik bruksslitasje må kjøper regne med, og det kan avdekkes enkelte forhold etter overtakelse som nødvendiggjør utbedringer. Normal slitasje og skader som nødvendiggjør utbedring, er innenfor hva kjøper må forvente og vil ikke utgjøre en mangel. Boligen kan ha en mangel dersom det er avvik mellom opplyst og faktisk areal, forutsatt at avviket er på 2% eller mer og minimum 1 kvm.

Ved beregning av et eventuelt prisavslag eller erstatning må kjøper selv dekke tap/kostnader opptil et beløp på kr 10 000 (egenandel). Dersom kjøper ikke er forbruker selges eiendommen «som den er», og selgers ansvar er da begrenset jf. avhl. § 3-9, 1. ledd 2. pktm. Avhendingsloven § 3-3 (2) fravikes, og hvorvidt en innendørs arealsvikt karakteriseres som en mangel vurderes etter avhendingsloven § 3-8. Informasjon om kjøpers undersøkelsesplikt, herunder oppfordringen om å undersøke eiendommen nøye,

gjelder også for kjøpere som ikke anses som forbrukere. Med forbrukerkjøp menes kjøp av eiendom når kjøperen er en fysisk person som ikke hovedsakelig handler som ledd i næringsvirksomhet.

I lov om avhending av fast eiendom fremgår at eiendommen skal overdras med de innredninger og gjenstander som etter lov, forskrift eller annet offentlig vedtak skal være der. Varige innretninger og utstyr, som enten er fastmontert eller særskilt tilpasset boligen medfølger. Bestemmelsene kan fravikes ved avtale mellom kjøper og selger. Tilbehørsliste som er utarbeidet av meglerbransjen i felleskap er vedlagt salgsoppgaven og gjelder dersom ikke annet er opplyst eller særskilt avtalt for kjøpet.

BOLIGSELGERFORSIKRING

Selger har tegnet boligselgerforsikring som dekker selgers ansvar etter avhendingsloven begrenset oppad til kr. 10.000.000,-. I forbindelse med tegning av boligselgerforsikring har selger utarbeidet et egenerklæringsskjema som er vedlagt salgsoppgaven. Interessenter oppfordres til å gjøre seg kjent med innholdet i dette før budgivning.

BOLIGKJØPERFORSIKRING

Megler anbefaler kjøper å tegne boligkjøperforsikring ved kjøp av denne boligen. Dette er en rettshjelpsforsikring som gir trygghet og profesjonell juridisk hjelp dersom det oppdages uventede feil eller mangler ved boligen de neste fem årene. Boligkjøperforsikring tegnes senest på kontraktsmøtet. Ta kontakt med megler eller gå inn på www.buysure.no for ytterlig informasjon.

LOVPÅLAGTE TILTAK MOT HVITVASKING

Eiendomsmeglere er underlagt lov om hvitvasking og tilhørende forskrift/rundskriv, og er forpliktet til å rapportere til Økokrim om mistenkelige transaksjoner. Meglerforetaket har plikt til å gjennomføre kundetiltak (ID kontroll, avklaring pep, kontroll av reelle rettighetshavere og å innhente informasjon om kundeforholdets formål og tilsiktede art). Kundetiltak

skjer løpende av alle parter i handelen. Hvis kundekontroll ikke lar seg gjennomføre, vil meglerforetaket ikke kunne etablere kundeforholdet, bistå med handelen eller foreta oppgjør. Det godtas kun inn- og utbetaling fra norsk finansieringsinstitusjon.

PERSONOPPLYSNINGSLOVEN

I henhold til personopplysningsloven gjør vi oppmerksom på at interessenter kan bli registrert for videre oppfølging.

LÅNEFINANSIERING

W Eiendomsmegling Sunnfjord har samarbeidsavtale med DNB for formidling av finansiering. Ta kontakt med megler om du ønsker tilbud på dette.

MEGLERS VEDERLAG

Det er avtalt at selger skal betale en fast provisjon på kr. 42 000,-. Videre skal selger betale kr. 5900,- for oppgjør, kr. 990,- for visning, kr. 4500,- for tilrettelegging og kr. 15 900,- for markedsføring.

Utlegg:

Selger skal betale avtalte utlegg i samsvar med oppdragsavtalen. Dette er per dags dato stipulert til kroner 16 252,-

OPPDRAGSNUMMER

12004822

SALGSOPPGAVEN

Salgsoppgaven er sist oppdatert: 25.03.2024.

MEGLER

ANSVARLIG MEGLER

Ben Inge Rasmussen Eiendomsmegler MNEF /
Fagansvarlig / Partner
Tlf 947 82 005
ben.inge@wmegling.no

MEGLERFORETAK

W Eiendomsmegling Sunnfjord AS
Hafstadvegen 23
6800 Førde
Telefon: 415 22 029
Epost: ole@wmegling.no
Org.nr: 926 591 126



VEDLEGG

Tilstandsrapport

📍 Gaddevegen 18, 6900 FLORØ

🏠 KINN kommune

gnr. 202, bnr. 355

Andelsnummer 1160

Markedsverdi

2 650 000

Areal (BRA): Andel i rekkehus 146 m²



Befaringsdato: 15.01.2024

Rapportdato: 16.02.2024

Oppdragsnr.: 20721-1070

Referansenummer: WQ1691

Autorisert foretak: Nordfjord Takst Consulting AS

Sertifisert Takstingeniør: Jon Kristian Høiland



Rapporten kan brukes i inntil ett år etter befaringsdatoen, og kan ikke gjenbrukes ved flere boligsalg i denne perioden. For eiendomsoverdragelser fra 1.1.2024, må selger sørge for at areal i rapporten er oppdatert og følger ny bransjestandard for areal. Skjer det endringer, oppstår skader også videre på boligen, bør du som selger be om oppdatert rapport.

Norsk takst

Norsk takst er bransjeorganisasjonen for landets bygningsakkyndige og takstforetak, med om lag 1400 sertifiserte medlemmer fordelt på omtrent 1000 bedrifter. I boligomsetningen regnes takstrapportene som et helt avgjørende element i den informasjonen som gjøres tilgjengelig for kjøper. Årlig leverer medlemmene rundt 120.000 slike takster. Det gir unik oversikt over norske boliger, og bidrar til at alle oppdrag kan utføres med utgangspunkt i erfaringsbasert kvalitet.



Det stilles høye krav til utdanning, sertifisering og yrkesetikk. Norsk takst er opptatt av at boligomsetningen skal være trygg, og legger vekt på å opptre uavhengig av andre bransjeaktører. Bygningsakkyndige fakturerer sine tjenester uten hensyn til hvilken pris som oppnås, og skal heller ikke på annen måte ha noen egeninteresse knyttet til handelen.

Uavhengighet og god fagkunnskap har over tid bygget troverdighet og tillit. Både selger og kjøper skal kunne stole på bygningsakkyndiges vurderinger. For tilfeller der det likevel skulle oppstå misnøye med utført arbeid, har vi sammen med Forbrukerrådet etablert en klagenemnd.

Norsk takst har en sentral rolle i utviklingen av norske standarder, regler og profesjonsprinsipper, og representerer bransjen i alle relevante internasjonale fora. Dette sikrer at norske bygningsakkyndige tidlig kan tilpasse seg krav og bransjetrender fra utlandet, samtidig som takseringsfaget får en norsk stemme på verdensbasis. Organisasjonen bidrar i næringspolitisk sammenheng, og har vært en pådriver for å sikre at lover og regler gir trygghet for forbrukerne i boligomsetningen.

Nordfjord Takst & Consulting

Nordfjord Takst & Consulting AS (NTC) er autorisert medlem av Norsk takst og har sertifiserte takstingeniører innenfor taksering av skade, naturskade, boligeiendommer, næringseiendommer, landbrukseiendommer, boligsalgsrapporter, tilstandsanalyser, taksering av innbo og løsøre samt forsikringskadeskjønn.

Vi har takstingeniører som er godkjent TEGoVA ResidentialValuer (TRV) og Recognised European Valuer (REV) etter TEGoVAs European Valuation Standards. Dette er den høyeste internasjonale anerkjennelsen man kan oppnå ved verdisetting av fast eiendom.

NTC har flere rådgivende ingeniører og sivilarkitekter som tilbyr tjenester innenfor arkitektur, planarbeid, søknadsprosesser og prosjektering. NTC leverer også tjenester som byggeledelse, brannprosjektering, uavhengig kontroll, byggelånsoppfølging med mer.

For ytterligere opplysninger henvises det til www.nordfjordtakst.no, www.norsktakst.no og www.tegova.org



Rapportansvarlig

Jon Kristian Høiland

Jon Kristian Høiland

Uavhengig Takstingeniør

jon@nordfjordtakst.no

991 04 471



Medlem av
NITO



Dette trenger du å vite om tilstandsrapporten



Hva er en tilstandsrapport?

En tilstandsrapport beskriver synlige skader/avvik eller tegn på skader/avvik på boligen. Rapporten fremhever vanligvis ikke positive egenskaper ved boligen.



Hva vurderer en bygningssakkyndig?

Den bygningssakkyndige vurderer boligen ut fra hva man kan forvente av en bygning av samme alder og type. Vurderingen gjøres som regel mot hvordan det var vanlig å bygge og regler som gjaldt da boligen ble oppført (søknadstidspunktet). Forhold som er vanlige for bygningens alder, slik som slitasje etter normal bruk regnes ikke som avvik.



Hva inneholder tilstandsrapporten?

Den bygningssakkyndige undersøker rom og bygningsdeler slik det kommer frem av [Forskrift til avhendingsloven](#). Tilstandsrapporten inneholder bare avvik som den bygningssakkyndige kan se eller kontrollere med enkle hjelpemidler. Det gjøres ikke nærmere undersøkelser slik som åpning av vegger eller andre bygningsdeler. I vegg mot våtrom og rom under terreng kan det borres et hull for å gjøre enkle undersøkelser slik som fuktøk.

Når du kjøper en brukt bolig

Når du kjøper en brukt bolig, er det viktig å være oppmerksom på at dette ikke kan sammenlignes med å kjøpe en ny bolig. Måten boligen ble bygget på kan være annerledes enn i dag. Bygninger svekkes over tid, og utsettes for slitasje blant annet på grunn av bruk og vær og vind. Mange boliger fornyes helt eller delvis, noen i flere omganger, eller det oppføres tilbygg. Særlig for boliger som er pusset opp eller endret, er det viktig å merke seg at fornyelse av overflater ikke nødvendigvis betyr at bygningsdeler under er forbedret.

Vurdering mot byggeår

Den bygningssakkyndige vil vurdere boligen mot hvordan det var vanlig å bygge og regler som gjaldt da bygningen ble oppført (søknadstidspunktet). Den bygningssakkyndige ser etter avvik som har betydning for og som reduserer boligens funksjon og verdi, og som kommer frem av Forskrift til avhendingslova. Noen rom og bygningsdeler slik som bad og vaskerom, og forhold som gjelder sikkerhet mot brann, rekkverk og trapper osv., vil den bygningssakkyndige vurdere mot dagens regelverk. Etter dagens regelverk vil disse kunne få en tilstandsgrad 2 eller 3 uten at det nødvendigvis er krav om at avviket må utbedres.

Tilstandsrapporten beskriver ikke hele boligen

BYGNINGSSAKKYNDIGE SER FOR EKSEMPEL IKKE PÅ (MED MINDRE BYGNINGSDELEN ER NEVNT I RAPPORTEN)

- vanlig slitasje og normal vedlikeholdstilstand
- bagatellmessige forhold som ikke påvirker bygningens bruk eller verdi vesentlig
- etasjeskillere
- tilleggsbygg slik som garasje, bod, annek, naust også videre
- utvendige trapper
- støttemurer
- skjulte installasjoner
- installasjoner utenfor bygningen
- full funksjonstesting av el- og VVS-installasjoner
- geologiske forhold og bygningens plassering på grunnen
- bygningens planløsning
- bygningens innredning
- løsøre slik som hvitevarer
- utendørs svømmebasseng og pumpeanlegg
- bygningens estetikk og arkitektur
- bygningens lovlighet (bortsett fra bruksendringer, brannceller og forhold som åpenbart kan påvirke helse, miljø og sikkerhet)
- fellesarealer (med mindre boligeier har vedlikeholdsplikt for fellesarealer og dette er kjent for bygningssakkyndig, eller fellesarealet har en særlig tilknytning til boligen).

© iVerdi 2023 © Norsk takst 2023

Malen til denne rapporten, inkludert standardtekstene fra Norsk takst, er vernet etter åndsverkloven og kan kun benyttes av medlemsforetakene i Norsk takst og av takstingeniører som er sertifisert i slikt foretak, samt av kunder hos iVerdi og studenter hos NEAK. For andre aktører er eksemplarframstilling av malen og standardtekster, som utskrift og annen kopiering til bruk som grunnlag for tilsvarende rapporter, bare tillatt når det er hjemlet i lov (kopiering til privat bruk, sitat o.l.) eller avtale med Norsk Takst ([Forside](#)) eller iVerdi ([Hjem-iVerdi](#)).

Utnyttelse i strid med lov eller avtale kan medføre erstatnings- og straffeansvar.

Dette trenger du å vite om tilstandsrapporten

Tilstanden vurderes med ulike tilstandsgrader

Tilstanden gir uttrykk for en gitt forventet tilstand, blant annet vurdert ut fra alder og normal bruk. Ved Tilstandsgrad 0 (TG0) og Tilstandsgrad 1 (TG1) gir den bygningssakkyndige normalt ingen begrunnelse for valg av tilstandsgrad. Grunnen er at bygningen eller bygningsdelen da bare har normal slitasje. Ved skjulte konstruksjoner kan alder alene avgjøre tilstandsgrad. Når bygningssakkyndige anbefaler tiltak, for eksempel utbedringer, må brukeren av rapporten vurdere om tiltakene er nødvendige og lønnsomme. Når den bygningssakkyndige velger tilstandsgrad, baseres vurderingen på faste kriterier som følger av gjeldende bransjestandard for Teknisk tilstandsanalyse ved omsetning av bolig og Forskrift til avhendingslova.



TILSTANDSGRAD 0, TG0: INGEN AVVIK

Bygningsdelen skal være tilnærmet ny, ikke vise tegn på slitasje og det skal være lagt frem dokumentasjon på faglig god utførelse. Det er ingen merknader til delen.



TILSTANDSGRAD 1, TG1: MINDRE AVVIK

Bygningsdelen skal bare ha normal slitasje, og straktiltak skal ikke anses som nødvendig. Graden kan også brukes når delen er ny, men der dokumentasjon på faglig god utførelse mangler.



TILSTANDSGRAD 2, TG2: VESENTLIGE AVVIK OG MINDRE AVVIK SOM ETTER NS 3600 GIR TG 2

Bygningsdelen skal enten ha feil utførelse, en skade eller symptomer på skade, sterk slitasje eller nedsatt funksjon. Graden gis når bygningsdelen trenger vedlikehold eller tiltak i nær fremtid. Graden skal også brukes når delen er gammel og det er grunn til å varsle om faren for skader på grunn av alderen, eller når det er grunn til å overvåke delen spesielt på grunn av fare for større skader eller følgeskader.

Ved avvik som ikke krever umiddelbare tiltak (ingen umiddelbar kostnad) så blir TG2 markert med en lysere farge.



TILSTANDSGRAD 3, TG3: STORE ELLER ALVORLIGE AVVIK

Denne tilstandsgraden brukes ved kraftige tegn på forhold som man må regne med trenger utbedring straks eller innen kort tid. Det er påvist funksjonssvikt eller sammenbrudd.



IKKE UNDERSØKT/IKKE TILGJENGELIG FOR UNDERSØKELSE

Det kan være avvik/skader som ikke er avdekket.

Hva er et anslag på utbedringskostnad?

Hva det vil koste å utbedre rom eller bygningsdeler, er et forsiktig anslag basert på nåværende kvalitet, registrert avvik og angitte tiltak i rapporten. Anslaget er gitt på generelt grunnlag og må ikke forveksles med et pristilbud fra en håndverker. Det kan foreligge avvik og tiltak som ikke kommer frem av rapporten. Utbedringskostnad avhenger blant annet av personlige valg av og markedspris på materialer og tjenesteyter.

I rapporten skal det settes anslag for utbedringskostnad for TG3, og slikt anslag kan også gis ved TG2.



Ingen umiddelbare kostnader



Tiltak under kr 10 000



Tiltak mellom kr 10 000 - 50 000



Tiltak mellom kr 50 000 - 100 000



Tiltak mellom kr 100 000 - 300 000



Tiltak over kr 300 000

Beskrivelse av eiendommen

Markedsvurdering

Totalt Bruksareal	146 m ²
Totalt Bruksareal for hoveddel	146 m ²
Totalpris	2 600 000

Arealer

[Gå til side](#)

Oversikt over totalt bruksareal (BRA m²)

Andel i rekkehus

ETASJE	Internt bruksareal BRA-i	Eksternt bruksareal BRA-e	Innglasset balkong BRA-b	SUM
Loft	9	0	0	9
Etasje 1	41	0	26	67
Etasje 2	40	0	0	40
Kjeller	24	6	0	30
Sum	114	6	26	
Sum BRA	146			

Befaring - og eiendomsopplysninger

[Gå til side](#)

Tomteverdi og teknisk verdi bygninger 2 850 000

Forutsetninger og vedlegg

[Gå til side](#)

Lovlighet

[Gå til side](#)

Andel i rekkehus

- Det foreligger godkjente og byggemeldte tegninger, men de stemmer ikke med dagens bruk

Bruksendring av loft, innredet av eier i 2020.

Sammendrag av boligens tilstand

Fordeling av tilstandsgrader

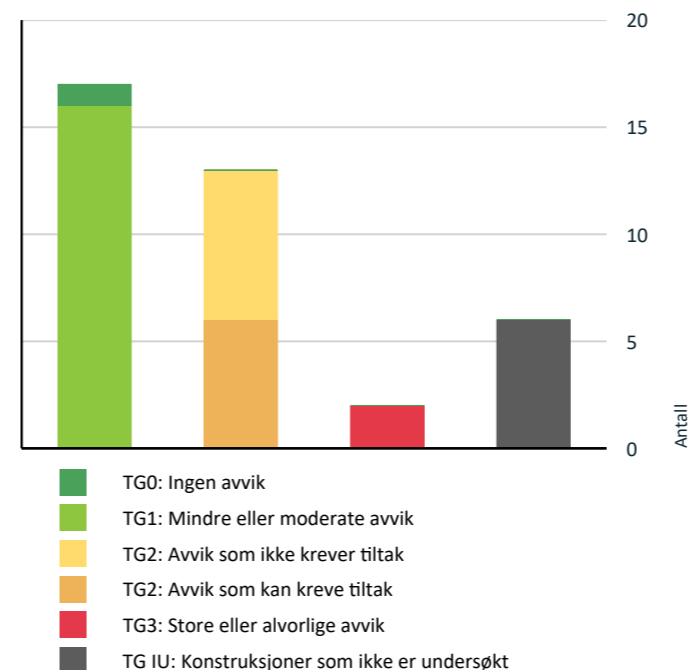

Vil du vite mer om tilstandsgrader? Se side 4.

Anslag på utbedringskostnad

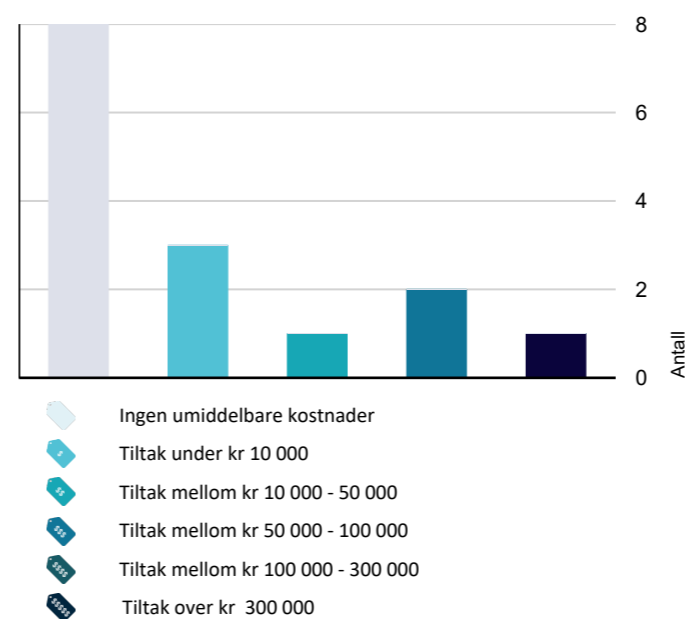

Hva er anslag på utbedringskostnad? Se side 4.

Spesielt for dette oppdraget/rapporten

Denne rapporten er oppdatert med ny befaring. Snødekket ved befaring nr. 2 som gjør befaring på balkong o.l. begrenset. Beskrivelsen bygger på egen befaring, opplysninger gitt under denne og framlagt dokumentasjon. Det tas forbehold om at det kan være feil i opplysningene.

Ulovligheter er ikke vurdert med mindre det er angitt. Egenerklæringskjema blir utfyllt av hjemmelshaver og levert. Skjema vil følge som vedlegg i rapporten, det anbefales evt interessenter å lese gjennom skjema før et evt. salg/kjøp gjennomføres. Det kan være flere relevante/nyttige opplysninger i dette skjema som ikke er videre beskrevet i denne rapport.

Utvendig forhold er borettslagets ansvar. Eier/rekvirent har gjennomlest, kontrollert & godkjent innholdet i rapport utkastet før ferdigstilling gjennomføres. Eier/rekvirent er innforstått med at ev. feilaktige opplysninger må & skal korrigeres før ferdigstilling av rapporten. Unnlattelse av denne plikten vil i enkelte tilfeller medføre økonomisk ansvar overfor selger. Rapporten skal ikke benyttes uten at selger godkjenner innholdet i rapporten.

Oppsummering av avvik

Vil du vite mer? Se på rommet eller bygningsdelen senere i rapporten.

Andel i rekkehus

- TG 3 STORE ELLER ALVORLIGE AVVIK**
 - Innvendig > Etasjeskille/gulv mot grunn [Gå til side](#)
 - Tekniske installasjoner > Varmtvannstank [Gå til side](#)
- TG IU KONSTRUKSJONER SOM IKKE ER UNDERSØKT**
 - Innvendig > Rom Under Terreng [Gå til side](#)
 - Våtrom > Etasje 2 > Bad > Ventilasjon [Gå til side](#)
 - Tekniske installasjoner > Andre VVS-installasjoner [Gå til side](#)
 - Tomteforhold > Byggegrunn [Gå til side](#)
 - Tomteforhold > Terrengforhold [Gå til side](#)
 - Tomteforhold > Utvendige vann- og avløpsledninger [Gå til side](#)
- TG 2 AVVIK SOM KAN KREVE TILTAK**
 - Innvendig > Radon [Gå til side](#)
 - Våtrom > Etasje 2 > Bad > Overflater Gulv [Gå til side](#)

Sammendrag av boligens tilstand

! Tekniske installasjoner > Vannledninger	Gå til side
! Tekniske installasjoner > Avløpsrør	Gå til side
! Tomteforhold > Drenering	Gå til side
! Tomteforhold > Grunnmur og fundamenter	Gå til side
TG 2 AVVIK SOM IKKE KREVER UMIDDELBARE TILTAK	
! Utvendig > Taktekking	Gå til side
! Utvendig > Nedløp og beslag	Gå til side
! Utvendig > Vinduer	Gå til side
! Utvendig > Utvendige trapper	Gå til side
! Innvendig > Innvendige trapper - 2	Gå til side
! Innvendig > Innvendige trapper - 3	Gå til side
! Våtrom > Etasje 2 > Bad > Sluk, membran og tettesjikt	Gå til side

Tilstandsrapport

ANDEL I REKKEHUS



Byggeår
1947

Anvendelse
Utleid pr.dd.

Standard
Grei standard

Vedlikehold
Jevnlig vedlikeholdsintervall må påregnes.

Tilbygg / modernisering

	Tilbygg	
2015	Uteskur	Skur er bygget av eier for ca. 6-7 år siden.
2020	Vinterhage/overbygg til terrassedekket	Selve vinterhage overbygget er laget av eier for ca. 2 år siden. Terrassedekket laget for ca. 8 år siden.
2022	Modernisering 1.etg.	Overflater i stua er overflatebehandla i 2022. Laminat fra 2022.
2016	Modernisering 1.etg.	Gulv, vegger og tak fra 2016 i 1.etg. iht. omviser. Med unntak av stua.
2016	Modernisering 1.etg.	Nytt IKEA kjøkken. koketopp fra 2020
2020	Innredning av loft	Laminat gulv og malte flater fra 2020 iht. omviser
2014	Modernisering 2.etg.	Gulv, vegger og tak fra 2014 i 2.etg. iht. omviser.

Kommentar

Iht. eiendomsverdi

UTVENDIG

TG 2 Taktekking

Taktekkingen er av tegltakstein og taket er besiktiget fra bakkenivå. Utvendig forhold er borettslagets ansvar.

Vurdering av avvik:

- Mer enn halvparten av forventet brukstid er oppbrukt på taktekkingen.
- Mer enn halvparten av forventet brukstid er oppbrukt på undertak.

Konsekvens/tiltak

- Tidspunkt for utskiftning av taktekking nærmer seg.
- Overvåk tilstanden jevnlig. For å få tilstandsgrad 0 eller 1 må tekkingen skiftes ut, men tidspunktet for når dette er nødvendig er vanskelig å si noe om.
- Tidspunkt for utskiftning av undertak nærmer seg.

Tilstandsrapport

Iht. omviser har det vært snakk om nytt tak i regi av borettslaget, det er ikke vedtatt noe pr.dd. Ett vedtak kan medføre økning i felleskostnader i fremtiden. Utvendige forhold omhandler borettslaget.

Kostnadsestimat: Ingen umiddelbar kostnad



Shingeltak på overbygget ved inngangspartiet.



Heldekkende pipehatt over tak.

TG 2 Nedløp og beslag

Aluminium og plast nedløp & takrenne.
Utvendig forhold er borettslagets ansvar.

Vurdering av avvik:

- Mer enn halvparten av forventet brukstid er oppbrukt på renner/nedløp/beslag.
- Det mangler tilfredsstillende adkomst til pipe for feier.

Konsekvens/tiltak

- Overvåk tilstanden jevnlig. For å få tilstandsgrad 0 eller 1 må beslag/renner/nedløp skiftes ut, men tidspunktet for når dette er nødvendig er vanskelig å si noe om.
- Stigetrinn og plattform for feier må monteres.

Utvendige forhold omhandler borettslaget.

Kostnadsestimat: Ingen umiddelbar kostnad

TG 1 Veggkonstruksjon

Veggene har trekonstruksjon av ukjent utførelse og liggende bordkledning.
Utvendig forhold er borettslagets ansvar.

TG 1 Takkonstruksjon/Loft

Takkonstruksjonen har sperrekonstruksjon. Antatt plassbygd.
Synlig sutaksbord fra kott.

TG 2 Vinduer

Bygningen har malte trevinduer med 2-lags glass.
Alder på alle vinduer er ikke kontrollert. Vindu på soverom 3 i 2.etg. er fra 2018.
Vindu på loftstue fra 2020.
Vindu på soverom 1 i 2.etg. er fra 2007.
Vindu på soverom 3 i 2.etg. er fra 2018.
Eier har klargjort for takvindu på loftstua. Dette må ev. gjøres i kombinasjon med nytt tak.

Vurdering av avvik:

- Det er påvist noen glassruter som er punktert eller sprukne

Tilstandsrapport

Konsekvens/tiltak

- Vinduer med punkterte/sprukne glass må påregnes skiftes ut, enten hele vinduet eller kun selve glassene.

Utvendige forhold omhandler borettslaget.

Kostnadsestimat: Ingen umiddelbar kostnad



Sprekk i rute på vinduet i kjelleren.

TG 1 Dører

1 stk. fabrikk malt ytterdør.
2 stk. terrassedører.

Terrassedøra i stua er fra 2018.
Alder på alle dører er ikke vurdert.
Utvendig forhold er borettslagets ansvar.

TG 1 Balkonger, terrasser og rom under balkonger

Vinterhage og terrassedekket utgjør ca. 33m².
1 stk. balkong på ca. 2m².
Terrasse areal ved inngangspartiet utgjør ca. 4m².

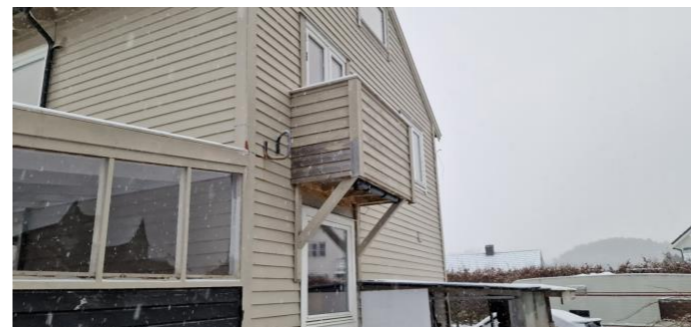

Balkongen er ca. 2-3 år og utført av vaktmester kompaniet iht. omviser.



Innvendig i vinterhagen. Enkel standard.

TG 2 Utvendige trapper

Tre trapp til inngangspartiet.
Tre trapp uten rekkverk på terrassedekket.
Utvendig forhold er borettslagets ansvar.

Vurdering av avvik:

- Rekkverkshøyder er under dagens forskriftskrav til rekkverk i trapper.

Tilstandsrapport

Det er ikke rekkverk på mini trapp med 3 trappetrinn fra 1.etg. og ned til terrassedekket/vinterhagen.

Konsekvens/tiltak

- Det er ikke krav om utbedring av rekkverkshøyder opp til dagens krav.

Ny eier må vurdere om det er behov for å etablere rekkverk.
Utvendige forhold omhandler borettslaget.

Kostnadsestimat: Ingen umiddelbar kostnad

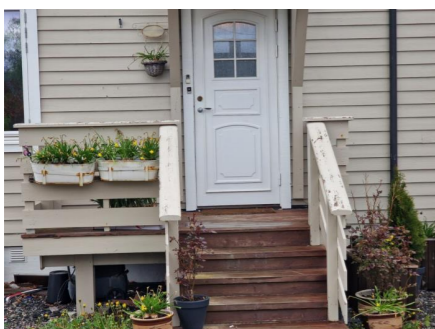

INNVEDIG

TG 1 Overflater

Himlingsflater i boligen:
-Malt/umalt agnes takess

-Malte flater

Veggflater i boligen:
-Malte flater/tapet
_MDF smartpanel
-Umalt betong/puss
-Fliser
-Kalkmaling på vegg

Gulvflater i boligen:
-Høytrykkslaminat på gulv
-Betonggulv
-Flislagt gulv
-Belegg på gulv

Tilstandsrapport

TG 3 Etasjeskille/gulv mot grunn

Antatt trebjelkelag mellom etasjer fra byggeår.

Loft:

Det er målt ca. 15 mm skjevhet på 2 meter på loftstua.

Det er målt ca. 32 mm skjevhet punktvis over gulvet på loftstua.

2.etg.:

Det er målt ca. 4 mm skjevhet på 2 meter på soverom 3.

Det er målt ca. 6 mm skjevhet punktvis over gulvet til soverom 3.

Det er målt ca. 4 mm skjevhet på 2 meter på soverom 2.

Det er målt ca. 15 mm skjevhet punktvis over gulvet på soverom 2.

1.etg.:

Det er målt ca. 4 mm skjevhet på 2 meter på stue.

Det er målt ca. 4 mm skjevhet punktvis over gulvet til stue.

Det er målt ca. 7 mm skjevhet på 2 meter på gang m/trapp.

Det er målt ca. 10 mm skjevhet punktvis over gulvet på gang m/trapp.

Kjeller:

Det er målt ca. 3 mm skjevhet på 2 meter på bod med trapp.

Det er målt ca. 4 mm skjevhet punktvis over gulvet til bod med trapp.

Det er målt ca. 2 mm skjevhet på 2 meter på bod 1.

Det er målt ca. 4 mm skjevhet punktvis over gulvet på bod 1.

NB: Det vil kunne forekomme andre skjevhetsmålinger ved for eksempel å måle andre plasser i etasjen eller ved å velge andre punkt plasseringer. Dette nevnes til orientering.

Etasjeskillere er fra byggeår og noe skjevhet må forventes pga. alderen. Treverk tretner og siger noe over tid.

Vurdering av avvik:

- Målt høydeforskjell på over 15 mm gjennom hele rommet. Tilstandsgrad 2 gis med bakgrunn i standardens krav til godkjente måleavvik.
- Målt høydeforskjell på mellom 10 - 20 mm innenfor en lengde på 2 meter. Tilstandsgrad 2 gis med bakgrunn i standardens krav til godkjente måleavvik.
- Målt høydeforskjell på over 30 mm gjennom hele rommet. Tilstandsgrad 3 gis med bakgrunn i standardens krav til godkjente måleavvik.

Konsekvens/tiltak

- For å få tilstandsgrad 0 eller 1 må høydeforskjeller rettes opp. Det vil imidlertid sjelden være økonomisk rasjonelt som et enkeltstående tiltak i en bolig som dette. Dersom boligen en gang skal renoveres, kan man vurdere slike tiltak.

Det er ikke avsatt ett kostnadsestimat på forholdet, ved fremtidig renovering kan avretting vurderes, da må det forventes en kostnad på forholdet.

Kostnadsestimat: Ingen umiddelbar kostnad

TG 2 Radon

Det er ikke foretatt radonmålinger, og bygget er heller ikke utført med radonsperre.

Vurdering av avvik:

- Det er ikke foretatt radonmålinger, og bygget er heller ikke utført med radonsperre.
- Radonmålinger er ikke foretatt, heller ikke andre tiltak mot radon, eiendommen ligger i et område som i NGU Radon aktsomhetskart er definert med "moderat til lav" aktsomhetsgrad

Konsekvens/tiltak

- Det bør gjennomføres radonmålinger.

Kostnadsestimat beregnet for en radontest, ikke ev. utbedringer.

Man kan med fordel foreta en radontest ved å legge ut radonfilmer over en lengre periode og får dem analysert. Relativt lav kostnad.

Kostnadsestimat: Under 10 000

Tilstandsrapport

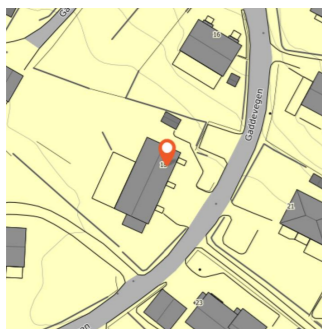

TG 1 Pipe og ildsted

Boligen har teglsteinpipe.
Sotluke i kjeller og på loftstua.
Ny pipehatt utvendig fra 2021.

Ildfast plate under sotluke på loftstua er etablert nå før salg.

TG IU Rom Under Terreng

Hulltaking er ikke foretatt da det ikke er fysisk mulig pga tilliggende konstruksjoner.

TG 1 Innvendige trapper

Boligen har lakkert tretrapp.

Noe begrenset snuplass ved overgang trapp og loftetasjen.

Årstall: 2019

Kilde: Eier



TG 2 Innvendige trapper - 2

Boligen har malt tretrapp.

Vurdering av avvik:

- Rekkverkshøyder er under dagens forskriftskrav til rekkverk i trapper.
- Det mangler håndløper på vegg i trappeløpet.

Konsekvens/tiltak

- Det er ikke krav om utbedring av rekkverkshøyder opp til dagens krav.

Tilstandsrapport

Kostnadsestimat og faktisk kostnad vil variere ift. faktiske tiltak og omfang.

Kostnadsestimat: Ingen umiddelbar kostnad



TG 2 Innvendige trapper - 3

Boligen har lakkert tretrapp.

Vurdering av avvik:

- Åpninger i rekkverk er større enn dagens forskriftskrav til rekkverk i trapper
- Åpninger mellom trinn i innvendig trapp er større enn dagens forskriftskrav.
- Det mangler håndløper på vegg i trappeløpet.

Åpning ved opptrinn: 15-16cm.

Åpning mellom rekkverk: 48cm.

Konsekvens/tiltak

- Det er ikke krav om utbedring av åpninger opp til dagens krav.

Håndløper bør monteres, men det var ikke krav på byggetidspunktet.

Kostnadsestimat og faktisk kostnad vil variere ift. faktiske tiltak og omfang.

Kostnadsestimat: Ingen umiddelbar kostnad



Noe bruksslitasje på inntrinn.

TG 1 Innvendige dører

Innvendig har boligen fabrikkmalte glatte dører, furu dører og fabrikkmalt skyvedør.

Ny innvendig dør til badet fra 2022.

VÅTROM

Tilstandsrapport

ETASJE 2 > BAD

Generell

Nøyaktig dato på badet er usikkert men det er anslått at det er nye fliser på badet for ca. 13 år siden. Forbehold mulighet for avvik. Tekniske forskrifter i perioden 1997-2010 og ingen dokumentasjon. Alder på membran og flater under er ukjent.

ETASJE 2 > BAD

TG 1 Overflater vegger og himling

Rommet har flis på vegger og malt agnes takess.

ETASJE 2 > BAD

TG 2 Overflater Gulv

Gulvet er flislagt og har elektriske varmekabler.

Vurdering av avvik:

- Det er påvist avvik i fallforhold til sluk i forhold til krav i forskrift på byggetidspunktet.
- Det er mulighet for at det kan forekomme vannlekkasje på våtrommet hvor vann ikke vil gå til sluk.
- Det er påvist at høydeforskjell fra topp slukrist til gulv/synlig topp membran ved dørterskel er mindre enn 25 mm.
- Krav til fall (høydeforskjell) er ikke oppfylt, men det er fall til sluk.

Konsekvens/tiltak

- Våtrommet fungerer med dette avviket.
- Vær oppmerksom ved bruk. For å få tilstandsgrad 0 eller 1 må gulvet bygges om, for å få riktig fall til sluk. Det vil imidlertid sjelden være økonomisk rasjonelt som et enkeltstående tiltak. Ved en eventuell renovering, påse at våtrommet bygges med riktig fall til sluk.

Kostnadsestimat for enkle tiltak som normalt gjennomføres kort tid etter overtagelse. Større tiltak er ikke estimert.

Kostnadsestimat: 10 000 - 50 000

ETASJE 2 > BAD

TG 2 Sluk, membran og tettesjikt

Det er plastsluk og smøremembran med ukjent utførelse .

Vurdering av avvik:

- Sluk har begrenset mulighet for inspeksjon og rengjøring.

Konsekvens/tiltak

- Tilgang til sluk må bedres både for inspeksjon og rengjøring.

Kostnadsestimat: Ingen umiddelbar kostnad

Tilstandsrapport



Sluk plassert under dusjkabinett.

ETASJE 2 > BAD

TG 1 Sanitærutstyr og innredning

Rommet har servant, toalett og dusjkabinett.



ETASJE 2 > BAD

TG IU Ventilasjon

Det er mekanisk avtrekk. Avtrekket går automatisk av og på ift. fuktigheten i rommet. Det var dermed ikke mulig å utføre papirark testen på stedet. Alder på vifta er ukjent.



ETASJE 2 > BAD

TG 1 Fukt i tilleggende konstruksjoner

Hulltaking er foretatt, uten å påvise unormale forhold.

Tilstandsrapport

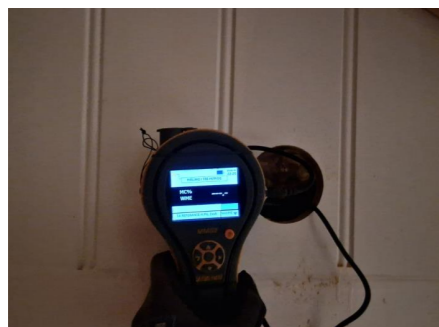

Det er ikke påvist avvik ved fuktmåling.

KJØKKEN

ETASJE 1 > KJØKKEN

TG 1 Overflater og innredning

Kjøkkenet har over og underskap med sorte høyglans fronter.
Laminat benkeplate med 2 kums stålvaske.
1 stk. oppvaskmaskin, 1 stk. komfyr og 1 stk. platetopp.

Koketopp fra 2021 iht. eier.

Årstall: 2016

Kilde: Eier



ETASJE 1 > KJØKKEN

TG 1 Avtrekk

Det er kjøkkenventilator med avtrekk ut.

Årstall: 2016

Kilde: Eier

Tilstandsrapport



Merket på avtrekk er IKEA

TEKNISKE INSTALLASJONER

TG 2 Vannledninger

Vannledninger er av antatt jernrør fra byggeåret.
Det er også observert partier med rør i røret i andelen som må være av noe nyere dato.

Vurdering av avvik:

- Mer enn halvparten av forventet brukstid er oppbrukt på innvendige vannledninger.

Konsekvens/tiltak

- Tidspunkt for utskiftning av vannledninger nærmer seg.
- Det er ikke behov for utbedringstiltak utifra at anlegget fungerer i dag, men utifra alder kan skader plutselig oppstå på eldre anlegg.
- Ifm. oppgradering av våtrom vil det være naturlig med utskiftning av rør.

Det må forventes en større kostnad når eldre rør i boligen skal renoveres.

Kostnadsestimat: 50 000 - 100 000



Observert både kobberrør og rør i røret.



Observert stoppekran i kjelleren.

TG 2 Avløpsrør

Det er avløpsrør av støpejern nede ved grunn. Deler av avløpet er av PVC rør.

Vurdering av avvik:

- Mer enn halvparten av forventet brukstid er oppbrukt på innvendige avløpsledninger.

Konsekvens/tiltak

- Det er ikke behov for utbedringstiltak utifra at anlegget fungerer i dag, men utifra alder kan skader plutselig oppstå på eldre anlegg.
- Ifm. oppgradering av våtrom vil det være naturlig med utskiftning av rør.
- Tidspunkt for utskiftning av avløpsrør nærmer seg.

Det må forventes en større kostnad når eldre rør i boligen skal renoveres.

Kostnadsestimat: 50 000 - 100 000

Tilstandsrapport



TG 1 Ventilasjon

Bygningen har naturlig ventilasjon.

TG IU Andre VVS-installasjoner

Opplegg for vaskemaskin på felles vaskerom i kjelleren.
Fellesareal er ikke tilstandsvurdert.



TG 3 Varmtvannstank

Varmtvannstanken er på ca 200 liter.

Årstall: 2011

Kilde: Produksjonsår på produkt

Vurdering av avvik:

- Det er ikke påvist tilfredsstillende el-tilkobling av varmtvannstank iht. gjeldende forskrift.
- Det er ikke påvist tilfredsstillende avrenning eller annen kompenserende løsning fra varmtvannstank.

Påvist vanndrypping ved varmtvannsberederen, det må forventes tiltak på ny beredere på ett tidspunkt.
Observert rust rundt koblingspunkt.

Konsekvens/tiltak

- Det bør etableres tilfredsstillende el-tilkobling etter gjeldende forskrift.
- Det bør etableres tilfredsstillende avrenning eller waterguard system e.l. ved varmtvannstank.

Kostnadsestimat for ny bereder, rustskader indikerer ett fremtidig behov.

Kostnadsestimat: Under 10 000

Tilstandsrapport



Rust rundt kobling.



Observert vann og dråper som drypper. Nærmere undersøkelser må gjennomføres.



TG 1 Andre installasjoner

Strømmålere plassert i fellesareal.
Fellesareal er ikke tilstandsvurdert.



Tilstandsrapport

! TG 1 Elektrisk anlegg

Dette er en forenklet kontroll begrenset til de spørsmål og undersøkelser som forskrift til avhendingslova (tryggere bolighandel) § 2-18 inneholder. Dette kan ikke sammenlignes med en kontroll utført av offentlig myndighet (Det lokale eltilsyn) eller registrert elektrovirksomhet, og en bygningsakkyndig har verken kompetanse eller lov til å foreta en slik kontroll.

Tilstandsgraden er vurdert ut fra den forenklete og begrensede kontrollen som forskriften inneholder. El-anlegget kan ha feil og mangler som en slik forenklet undersøkelse ikke vil avdekke. Vær derfor oppmerksom på denne risikoen, og søk videre veiledning eller få en fullstendig kontroll utført av registrert elektrovirksomhet.

12 stk. LED spotter i stua fra 2022.
4 stk. spotter på kjøkkenet.
2 stk. LED spotter på bad er monteres før salget i 2022.
6 stk. LED spotter på loftstua.

Sikringer i sikringskapet + trekte ledninger til kjøkken fra 2012, utført av Sønnico iht. eier.
NB: inntaks punkt på loftstua er ikke i bruk, kobla ifra.
Strømmålere plassert i felles areal, kjellerdel.
El-arbeid: ny sikringer til kjøkken og el-kontroll utført av Sønnico for ca. 2 år siden iht. eier, innhent samsvarserklæring om mulig.

Omviser opplyser at det er utført arbeid på el-anlegget rundt 2012 i regi av Sønnico. Det er ikke fremlagt samsvarserklæring på forholdet. Innhent dokumentasjon om mulig.
Det er montert LED spotter på badet i 2022 iht. omviser, innhent samsvarserklæring på arbeidet om mulig.

Takstmann er ikke fagkyndig el-takstmann så vurderingen er sådan begrenset. Ved fullgod vurdering av anlegget skal el-takstmann engasjeres.

1. Foreligger det eltilsynsrapport de siste 5 år, og det er ikke foretatt arbeid på anlegget etter denne, utenom retting av eventuelle avvik i eltilsynsrapport (dvs en el-tilsynsrapport uten avvik)?
Ja



Skrusikringer ved inntaket.

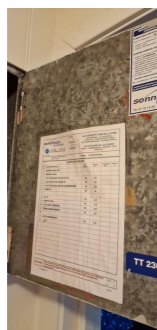

Tilstandsrapport

! TG 0 Branntekniske forhold

Dette er en forenklet kontroll begrenset til de spørsmål som fremkommer under. Tilstandsgraden er basert på retningslinjer til disse spørsmålene i bransjestandarden NS3600. Dette kan ikke sammenlignes med en fullstendig kontroll av branntekniske forhold av offentlig myndighet, eller en vurdering av boligens branntekniske forhold eller prosjektering fra en rådgiver med spesialkompetanse. En bygningsakkyndig har verken kompetanse til å gi slik veiledning eller lov til å foreta en slik kontroll.

Tilstandsgraden er vurdert ut fra den forenklete og begrensede kontrollen. Det kan være feil og mangler om branntekniske forhold som en slik forenklet undersøkelse ikke vil avdekke. Vær derfor oppmerksom på denne risikoen, og søk videre veiledning eller rådgivning.

Eier skal påse at det er nok brannslukkere og røykvarslere i alle etasjer. samt at utstyret er under 10 år.

1. Er det mangler for brannslukningsutstyr i boligen iht. forskriftskrav på søknadstidspunktet, men minst Byggeforskrift 1985?
Nei
2. Er det skader på brannslukkingsutstyr eller er apparatet eldre enn 10 år?
Nei
3. Er det mangler på røykvarsler i boligen iht. forskriftskrav på søknadstidspunktet, men minst Byggeforskrift 1985?
Nei
4. Er det skader på røykvarslere?
Nei

TOMTEFORHOLD

! TG IU Byggegrunn

Det er ukjent byggegrunn. Antatt fyllmasse fra byggeåret.

! TG 2 Drenering

De eldste dreneringen er 75 år og nåværende tekniske tilstand er ukjent.

Vurdering av avvik:

- Mer enn halvparten av forventet levetid på drenering er overskredet.
- Det er ikke tegn på noe utvendig fuksikring.

Det er observert saltutslag enkelte steder i kjelleren, som kan antyde fremtidig behov for redrenering.

Konsekvens/tiltak

- Tiltak for redrenering rundt boligen kan ikke utelukkes.
- Overvåk tilstanden jevnlig. For å få tilstandsgrad 0 eller 1 må dreneringen skiftes ut, men tidspunktet for når dette er nødvendig er vanskelig å si noe om. Bruken av underetg/kjeller vil og være avgjørende.

Utvendig forhold er borettslagets ansvar.

Kostnadsestimatet er for redrenering.

Det bemerkes at bygningsdelens utbedringer ikke er kalkulert, men satt på bakgrunn av skjønn. Utbedringskostnader vil kunne variere avhengig av utbedringsmetode og materialvalg

Kostnadsestimat: Over 300 000

Tilstandsrapport



! TG 2 Grunnmur og fundamenter

Bygningen har Betonggrunnmur.

Utvendig forhold er borettslagets ansvar.

Basert på opphengt varsel om lokal sprengning i området må eier/ny eier være oppmerksom dersom dører og skap uten god grunn plutselig blir vanskelige å åpne/lukke. Det er ikke avdekket tilfelle på dette på befaringstidspunktet og som nevnt gjennomføres det kontroller underveis. Ref vedlegg.

Vurdering av avvik:

- Det er registrert skråriss som er symptom på setninger.

Konsekvens/tiltak

- Lokal utbedring må utføres.

Forholdet må kontrolleres/overvåkes jevnlig.

Kostnadsestimat for enkle overflate reparasjon, ikke større inngrep.

Kostnadsestimat: Under 10 000

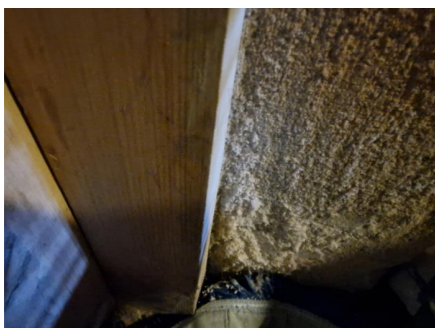

Saltutslag enkelte plasser.



Synlig sprekk i yttervegg av mur/betong finne på fellesarealet.

! TG IU Terrengforhold

Relativt flater tomt rundt boligen.

Tilstandsrapport

! TG IU Utvendige vann- og avløpsledninger

Kommunen holder på ned nytt vann og avløpssystem pr.dd. Det er planlagt å legge fiber i gaten i samme forbindelse opplyser eier.

Ved postkassestativet henger det lapp med varsel om sprengningsarbeid. Eier opplyser at de har hatt kontroll i kjelleren ift. skadeeffekter ift. dette uten at det er påvist endringer. Innhent dokumentasjon om mulig.



Konklusjon og markedsvurdering

Formål med takseringen: Salg

Hovedbyggets BRA/BRA-i

146 m²/114 m²

Andel i rekkehus: 2 Stuer, 2 Hall m/trapp, Kjøkken, Bad, 3 Soverom, 5 Bod

Detaljert oppstilling over areal finnes i rapporten.

Markedsverdi

Kr 2 650 000

Vurdering av hva verdien er i det åpne eiendomsmarkedet på vurderingstidspunkt. I tilfelle det er andel fellesgjeld/fellesformue, boret, bruksrett eller festet tomt, er det gjort fradrag/tillegg for dette.

Les mer om markedsverdi på siste side i rapporten.

Teknisk verdi andelsbolig

Kr 2 850 000

Kostnaden ved å oppføre et tilsvarende bygg i henhold til dagens lovverk, med fradrag for utidsmessighet, elde, vedlikeholds mangler, gjenstående arbeider, tilstandssvekkelser og forskriftsmangler.

Les mer om teknisk verdi på siste side i rapporten.

Markedsverdi uten fradrag

2 600 000

Tillegg for andel fellesformue + 75 741

Fradrag for andel felles gjeld - 31 794

Konklusjon markedsverdi

2 650 000

Markedsvurdering

Beregning av markedsverdien er basert på de forhold som er nevnt i takstdokumentet når det gjelder beliggenhet og teknisk tilstand. Det er i takstverdien foretatt et erfaringsmessig fradrag for elde, slitasje og utidsmessighet, samt forhold vedr. vedlikehold etc. registrert på beferingen. I fradraget inngår også normal avvik fra dagens byggeforskrifter, samt et anslått erfaringsmessig fradrag for evt. skjulte feil og mangler. Eiendommen har god beliggenhet, og det bør være kurant å omsette eiendommen på grunn av beliggenhet. Den angitte markedsverdien er å anse som veiledende ved omsetning av eiendommen.

Det gjøres oppmerksom på at normal salgsverdi er det beløp takstmannen mener flere enn en er villig til å betale for en eiendom. Dette vil ikke nødvendigvis være det samme som maksimalt oppnåelig pris i markedet.

Sammenlignbare salg

EIENDOM	SALGSDATO	PRISANT	PRIS	FELLESGJ.	TOTALPRIS	M ² PRIS
1 Krokastubben 10 ,6908 FLORØ 72 m ² 1981 2 sov	04-02-2021	1 800 000	1 910 000	102 852	2 012 852	27 956
2 Båtevika 15 ,6906 FLORØ 100 m ² 1988 2 sov	01-08-2021	2 000 000	1 950 000	658 330	2 608 330	26 083
3 Båtevika 46 ,6906 FLORØ 123 m ² 1988 3 sov	18-11-2018	2 500 000	2 500 000	694 322	3 194 322	25 970
4 Dyreholtvegen 25 ,6907 FLORØ 91 m ² 1976 3 sov	08-02-2021	2 150 000	2 150 000	94 960	2 244 960	24 670
5 Olav Sindresonvegen 33 ,6907 FLORØ 124 m ² 1978 4 sov	13-04-2021	2 700 000	2 700 000	216 944	2 916 944	23 524
6 Gaddevegen 18 ,6900 FLORØ 100 m ² 1949 3 sov	31-10-2017	2 390 000	2 280 000	32 701	2 312 701	23 127
7 Båtevika 5 ,6906 FLORØ 114 m ² 1988 3 sov	28-06-2018	1 660 000	1 565 000	846 543	2 411 543	21 154
8 Hamregata 9C ,6900 FLORØ 120 m ² 1964 3 sov	22-10-2018	2 150 000	2 225 000	200 083	2 425 083	20 209

Om sammenlignbare salg

Utvalget er i utgangspunktet basert på likhetskriterier i forhold til den takserte boligen, men merk at det likevel kan være betydelige forskjeller i eksempel byggeår, arealer, soverom, beliggenhet, solforhold, utsyn mm. I tillegg vil det også kunne være store forskjeller i teknisk standard på de sammenlignbare boligene. Utvalget vil også kunne inneholde omsetningspriser som går vesentlig tilbake i tid. De ovennevnte forskjeller vil derfor være vurdert av takstmann og korrigert for i fastsettelsen basert på en skjønnsmessig vurdering av markedsverdi.

Beregninger

Årlige kostnader		
Felleskostnader	Kr.	61 080
Sum Årlige kostnader (Avrundet)	Kr.	61 000

Teknisk verdi bygninger		
Andel i rekkehus		
Normale byggekostnader (utregnet som for nybygg)	Kr.	3 100 000
Fradrag (utidsmessighet, elde, vedlikeholdsmangler, gjenstående arbeider, svekkelser og forskriftsmangler)	Kr.	- 650 000
Sum teknisk verdi - Andel i rekkehus	Kr.	2 450 000

Sum teknisk verdi bygninger	Kr.	2 450 000
------------------------------------	------------	------------------

Tomteverdi		
Tomteverdi er en beregnet verdi for tomten slik den fremstår på befaringstidspunktet. Tomteverdien består av normal tomtekostnad i det aktuelle området og en vurdert verdi for beliggenhet. Normal tomtekostnad fremkommer ved å beregne teknisk verdi for råtomt, infrastruktur på tomten samt opparbeiding / beplantning, arrondering av terrenget og markedstilpasning for beliggenhet.		

Normal tomteverdi	Kr.	400 000
-------------------	-----	---------

Beregnet tomteverdi	Kr.	400 000
----------------------------	------------	----------------

Tomteverdi og teknisk verdi bygninger		
Tomteverdi og teknisk verdi bygninger for det aktuelle takstobjektet (Avrundet)	Kr.	2 850 000

Arealer, byggetegninger og brannceller

Standard gjeldende fra 01.01.2024

Arealmålinger er basert på Norsk standard 3940:2023 Areal- og volum-beregninger av bygninger. Arealet gjelder for tidspunktet da boligen ble målt.

Internt bruksareal	BRA-i	Bruksareal av boenheten innenfor omsluttende vegger. Bruksenheten kan bestå av flere boenheter.
Eksternt bruksareal	BRA-e	Bruksareal av alle rom som ligger utenfor boenheten/boenhetene, men som tilhører denne/disse. Eksempler: Arealer som har adgang til fellesareal eller utvendig som kjellerstuer, gjesterom, hobbyrom og boder som tilhører boenheten. Veggarealet mellom BRA -i og BRA-e, legges til BRA-e hvis disse ligger vegg i vegg.
Innglasset balkong mv	BRA-b	Bruksareal av innglasset balkong tilknyttet boenheten. I BRA-b inngår også innglasset veranda eller altan. Veggarealet mellom innglasset balkong og annet bruksareal tillegges areal til innglasset balkong
Terrasse- og balkongareal	TBA	Areal av terrasser og åpne balkonger tilknyttet boenheten. I dette arealet inngår også åpen veranda eller altan mv. Arealet måles til innside av rekkverk, brystning, parapet, skillevegg eller lignende avgrensning av arealet, eller som fotavtrykket der det ikke er ytre begrensninger som rekkverk ol.



Hva er bruksareal?

BRA (BRUKSAREAL) = BRA-i (INTERNT BRUKSAREAL) + BRA-e (EKSTERNT BRUKSAREAL) + BRA-b (INNGLASSET BALKONG MV).

Bruksarealet for bygningen er bruttoarealet minus arealet som opptas av yttervegger.



Hva er måleverdig areal?

Arealet i rommet må ha minst 1,90 m fri høyde over gulvet og minst bredde på 0,60 m. Et loft med skrånning vil for eksempel bare få registrert målbart areal der høyden er minst 1,90 m og bredden minst 0,60 m. Rommet må ha dør eller luke og gangbart gulv.

Arealet kan ikke alltid fastsettes nøyaktig

Areal kan være komplisert eller umulig å måle opp nøyaktig fordi det er vanskelig å fastslå tykkelsen på innervegger, skjevheter i og utforming av bygningskonstruksjoner som karnapp, buer og vinkler som ikke er rette, åpne rom over flere etasjer og så videre.

Eiendommens markedsverdi kan ikke baseres på en matematisk beregning basert på antall kvadratmeter opplyst i rapporten. Opplysninger om areal kan altså ikke alene benyttes for å beregne eiendommens verdi.

Om brannceller

En branncelle er hele eller avgrensede deler av en bygning hvor en brann fritt kan utvikle seg uten at den kan spre seg til andre bygninger eller andre deler av bygningen i løpet av en fastsatt tid.

Om bruksendring

Bruksendring er å endre bruken av et rom fra en tillatt bruk til en annen. Dette kan kreve søknad og tillatelse, for eksempel hvis du endrer et rom fra bod til soverom eller arbeidsrom, eller hvis du endrer en bolig til to separate boliger.

Rom for varig opphold har krav til takhøyde, romstørrelse, rømningsvei og lysforhold som må være oppfylt. Du kan søke kommunen om unntak for kravene, men kan ikke regne med å få unntak for krav som går på helse og sikkerhet, for eksempel krav til rømningsvei.

Bruksendring som krever godkjenning, og som ikke er søkt bruksendret, er ulovlig. Kommunen kan etter plan- og bygningsloven kapittel 32 forfølge overtredelser. Kommunen kan pålegge deg å avslutte den ulovlige bruken, eventuelt å rette eller tilbakeføre rommet til godkjent bruk.

Den bygningssakkyndige kan avdekke eventuelle bruksendringer og avvik i branncelleinndeling

Den bygningssakkyndige ser på byggetegninger hvis de er tilgjengelige og dette er en del av oppdraget, og vurderer bruken av boligen opp mot tegningene. Hvis den bygningssakkyndige avdekker at en bolig ikke ser ut til å være delt opp i brannceller etter kravene i byggeteknisk forskrift på befaringstidspunktet, skal det opplyses om dette.

Reglene om bruksendring og brannceller kan være kompliserte. Søk videre faglige råd om rapporten ikke gir deg svar. Den bygningssakkyndige kan ikke vurdere og svare på alle spørsmål, og kan heller ikke vite om kommunen kan gi unntak for kravene som gjelder. [Vil du vite mer?](#)

Arealer

Andel i rekkehus

Ny arealstandard

Etasje	Bruksareal BRA m ²			SUM	Terrasse- og balkongareal (TBA)	Ikke måleverdig areal (ALH)
	Internt bruksareal (BRA-i)	Eksternt bruksareal (BRA-e)	Innglasset balkong (BRA-b)			
Loft	9			9		10
Etasje 1	41		26	67	11	
Etasje 2	40			40	2	
Kjeller	24	6		30		
SUM	114	6	26		13	10
SUM BRA	146					

Romfordeling

Etasje	Internt bruksareal (BRA-i)	Eksternt bruksareal (BRA-e)	Innglasset balkong (BRA-b)
Loft	Loftstue		
Etasje 1	Gang m/trapp , Kjøkken , Stue		
Etasje 2	Gang m/trapp , Bad , Soverom 1, Soverom 2, Soverom 3		
Kjeller	Bod m/trapp, Bod 2, Bod 3, Bod 4	Bod 5 (tilkomst via felles areal).	

Kommentar

Vinterhagen på ca. 27m² er medtatt i arealet under BRA-b, resten av arealet til terrassedekket er lagt under TBA. Vinterhage og terrassedekket utgjør ca. 33m². Terrassedekket ved inngangspartiet utgjør ca. 4m² og er medtatt i TBA. Utvendig åpent vedskur er ikke medtatt i arealet men utgjør ca. 12m². Felles areal som vaskekjeller o.l. er ikke medtatt i arealet. Låsbar Bod nr. 5 i kjeller med tilkomst ifra felles areal på ca. 6m² er medtatt i arealet under BRA-e og lagt til i S-rom. Trapp ved loftet er medtatt under arealet til ALH. Arealet er oppmålt på stedet. Arealet er avrundet til nærmeste hele kvadratmeter.

Arealet i denne boligen er vanskelig eller umulig å måle opp helt nøyaktig på grunn av utforming/innredning av rom/bygningskonstruksjoner. Arealet er fastsatt omtrentlig og skjønsmessig. Skråtak på loftet. Deler av arealet er ikke medtatt.

Lovlighet

Byggetegninger

Det foreligger godkjente og byggemeldte tegninger, men de stemmer ikke med dagens bruk
Kommentar: Bruksendring av loft, innredet av eier i 2020.

Brannceller

Er det påvist synlige tegn på avvik i branncelleinndeling ut ifra dagens byggt teknisk forskrift?

Ja Nei

Kommentar:

Nyere håndverkstjenester

Er det ifølge eier utført håndverkstjenester på boligen siste 5 år?

Ja Nei

Kommentar: Elektriker arbeid.

Krav for rom til varig opphold

Er det påvist avvik i forhold til rømningsvei, dagslysflate eller takhøyde?

Ja Nei

Kommentar: Loftet har skråtak og er lavere en øvrige etasjer. Det er ikke etablert brannstige fra 2.etg. og loft ned til bakken. Bruksendring på loftet. Det er etablert 2-lag med gipsplater på gavlvegg mot naboen andel på loftstua. NB: det er ikke synlig gips plater på gavlvegg inne på kott-rom.

Soverom 3 i 2.etg. er under normal krav på over 15 m³ uten å avrunde arealet opp. Rommet nevnes likevel videre i rapporten som soverom 3, da dette er bruken av rommet på befaringstidspunktet. Forholdet er nevnt til orientering. Volum på soverommet er en plass mellom 14-15m³, ift. oppmålingen gjort på stedet.

Total fordeling mellom P-ROM og S-ROM

Tabellen under viser fordelingen av P-ROM og S-ROM etter veiledningen til NS 3940: 2012. Dette er til informasjon og til sammenligning. Tallene er omtrentlige, kan avvike fra faktiske målinger og er ikke juridisk bindende

	P-ROM(m2)	S-ROM(m2)
Andel i rekkehus	90	30

Befarings - og eiendomsopplysninger

Befaring

Dato	Til stede	Rolle
11.5.2022	Jon Kristian Høiland	Takstmann
	Kumari Stella Puththisigamany	Kunde
	Puththisigamany Thambia	Kunde
15.1.2024	Jon Kristian Høiland	Takstingeniør
	Kumari Stella Puththisigamany	Kunde
	Puththisigamany Thambia	

Matrikkeldata

Kommune	gnr.	bnr.	fnr.	snr.	Areal	Kilde	Eieforhold
4602 KINN	202	355		0	1471.7 m ²	BEREGNET AREAL (Ambita)	Eiet

Adresse

Gaddevegen 18

Hjemmelshaver

Tua Borettslag

Andelsobjekt

Boligselskap	Org.nr.	Leil. nr.	Forretningsfører	Eier av adkomstdokumenter
/Tua Borettslag	951095680		BOB, kontakt: siv.mette.furnes@gmail .com, styret.	Thambia, Puthisigamany

Innskudd, pålydende mm

Andelsnummer	Andel fellesformue	Andel fellesgjeld
1160	75 741 31.12.2023	31 794 31.12.2023

Årsregnskap

Regnskapsår	2022	Samlet aksjekapital:	1 100
Omløpsmidler:		643 479 Samlet innskuddskapital:	91 098
Kortsiktig gjeld (-)	-	41 220 Langsiktig gjeld (+):	+ 195 207
Disponible midler:		602 259 Langsiktig gjeld og innskuddskapital:	286 305

Kommentar

Eiendomsopplysninger

Beliggenhet

2 stk. gjesteparkering.
Plass til ca. 3 biler på andelens areal iht. omviser.
Sentralt plassert med bra intern beliggenhet og praktisk plassering med kort vei til de fleste fasiliteter i Florø.
Andelen ligger i bebygd strøk. Barnevennlig område.
Kort vei til Storevatnet og havhesten. Kort vei til Evja og matbutikker.
Amfi ligger ca. 1 km unna.

Adkomstvei

Adkomst fra offentlig vei

Tilknytning vann

Offentlig, pågår arbeid.

Tilknytning avløp

Offentlig, pågår arbeid.

Om tomten

Areal på tomt er innhentet fra eiendomsdata.
Opparbeidet hage og planert tomt med div. beplantninger og buskvekster.

Tinglyste/andre forhold

Eier har gjennomlest og kontrollert alt innhold i rapporten og bekrefter at forhold nevnt er korrekt.
Heftelser/servitutter er ikke videre nevnt med mindre dette er spesifikt opplyst om. Vedr. rettigheter & heftelser kontakt megler og eier på eiendommen.
Borettslag regler må gjennomleses. Ny eier bør kjenne til dem.

Omviser opplyser at borettslaget har diskutert tiltak på taket, men det er ikke avgjort enda. I den forbindelse har det da vært snakk om at det fjerne takvinduet på loftet skal monterert opp igjen. Kontakt eier for flere detaljer på forholdet.

Kommuneplan

Kommuneplan
Planidentifikasjon: 140120170002
Plantype: Kommunedelplan
Planstatus: Endelig vedtatt arealplan
Ikraftredelsesdato: 2.10.2018
Plannavn: Kommunedelplan for Florø sentrum 2018-2022

Arealformål
Arealbruk: Boligbebyggelse
Arealbrukstatus: Nåværende
Områdenavn: B19
Planidentifikasjon: 140120170002

Kommuneplan kan lastes ned på følgende link: https://webhotel3.gisline.no/Webplan_4602/gl_planarkiv.aspx?planid=140120170002

Siste hjemmelsovergang

Kjøpesum	År
0	1949

Forsikring

Selskap	Avtalenr	Type	Forsikringssum	Årlig premie
If Skadeforsikring NUF	SP563364			
Kommentar				

Kilder og vedlegg

Dokumenter

Beskrivelse	Dato	Kommentar	Status	Sider	Vedlagt
Egenerklæring	25.05.2022		Fremvist	0	Ja
Eiendomsverdi.no	11.05.2022		Innhentet	0	Nei
Omviser	11.05.2022	Omvisning med informasjon om eiendommen.	Fremvist	0	Nei
Tegninger	12.05.2022		Fremvist	0	Ja
Kommunekart	11.05.2022		Innhentet	0	Nei
Kvitt. off. avgifter			Ikke vist	0	Nei
Årsregnskap	24.05.2022		Fremvist	0	Nei
Brukstillat./ferdigatt.		Innhent dokumentasjon om mulig.	Ikke vist	0	Nei
Bolig opplysninger	24.05.2022		Fremvist	0	Nei
Varsel om sprenging i området	11.05.2022		Fremvist	0	Ja
Forsikring	24.05.2022		Fremvist	0	Nei
Vedtekter	24.05.2022		Fremvist	0	Ja
Befaring nr. 2	15.01.2024		Gjennomgått	0	Nei
Utsendt utkast for gjennomlesning	19.01.2024	Pr.epost.	Fremvist	0	Nei
Oppdatering av felleskostnader	19.01.2024		Gjennomgått	0	Nei

Tilstandsrapportens avgrensninger

STRUKTUR•REFERANSENIVÅ•TILSTANDSGRADER

• Rapporten er basert på innholds krav i Forskrift til avhendingslova (tryggere bolighandel). Formålet er å gi en tilstandsanalyse til bruk for den som bestiller og/eller i et salg til forbruker, og ikke for andre tredjeparter. Rapportens omfang, struktur, metode og begrepsbruk følger i hovedsak Norsk Standard NS 3600:2018 (Teknisk tilstandsanalyse ved omsetning av bolig), samt Takstbransjens retningslinjer ved tilstandsrapportering for boliger og Takstbransjens retningslinjer for arealmåling.

• Tilbakeholdt eller uriktig informasjon som har betydning for vurderingen, er ikke bygningssakkyndiges ansvar. Rapporten beskriver avvik, altså en tilstand som er dårligere enn referansenivået. Rapporten framhever normalt ikke positive sider ved boligen ut over det som fremgår av tilstandsgradene.

• Tilstanden angis i rapporten og gir uttrykk for en gitt forventet tilstand blant annet vurdert ut fra alder og normal bruk slik:

i) **Tilstandsgrad 0, TG0:** Ingen avvik eller skader. I tillegg må bygningsdelen være tilnærmet ny, mindre enn 5 år, og det foreligger dokumentasjon på faglig god utførelse.

ii) **Tilstandsgrad 1, TG1:** Mindre avvik. Normal slitasje. Strakstiltak ikke nødvendig. TG1 kan gis når bygningsdelen er tilnærmet ny og det ikke foreligger dokumentasjon på faglig god utførelse.

iii) **Tilstandsgrad 2, TG2:** Vesentlige avvik, og mindre avvik som etter NS 3600 gir TG 2, men som ikke nødvendigvis krever umiddelbare tiltak. I denne rapporten kan TG2 i Rapportsammendrag være inndelt i TG2 som krever tiltak og de som ikke krever umiddelbare tiltak. Konstruksjonen har normalt enten feil utførelse, en skade eller symptomer på skade, sterk slitasje eller nedsatt funksjon. Vedlikehold eller tiltak trengs i nær fremtid, det er grunn til å varsle fare for skader på grunn av alder eller overvåke spesielt på grunn av fare for større skade eller følgeskade. For skjulte konstruksjoner vil alder i seg selv være et symptom som kan gi TG2. For synlige konstruksjoner kan alder sammen med andre symptomer og momenter gi TG2. Avvik under TG2 kan gis sjablongmessig anslag.

iv) **Tilstandsgrad 3, TG3:** Store eller alvorlige avvik. Kraftige symptomer på forhold som man må regne med trenger utbedring straks eller innen kort tid. Påvist funksjonssvikt eller sammenbrudd. Avvik under TG3 skal gis sjablongmessig anslag.

v) **Tilstandsgrad TGiu:** Ikke undersøkt/ikke tilgjengelig for undersøkelse.

• Ved TG0 og TG1 gis det normalt ingen begrunnelse for valg av tilstandsgrad, fordi bygningen eller bygningsdelen da bare har normal slitasje. For anbefalte tiltak ved TG2 og TG3 må bruker av rapporten vurdere om tiltakene er nødvendige og lønnsomme. Hva det vil koste å utbedre rom eller bygningsdeler er et sjablongmessig anslag basert på registrert avvik og angitte tiltak i rapporten. Anslaget er gitt på generelt grunnlag og basert på erfaringstall i seks intervaller, og kan ikke forveksles med en konkret vurdering og tilbud fra en entreprenør eller håndverker. Det må eventuelt innhentes tilbud for en nærmere undersøkelse, og konkret og nøyaktig vurdering av utbedringskostnad. Kostnader til ikke oppdagede avvik/utbedringer/feil kan forekomme. Utbedringskostnad avhenger av personlige preferanser og markedspris på materialer og tjenesteyter.

PRESISERINGER

• Avvik vurderes ut fra tekniske forskrifter på godkjenningstidspunktet for bygget. Noen bygningsdeler vurderes

etter gjeldende teknisk forskrift på befaringstidspunktet. Dette gjelder blant annet:

i) Bad, vaskerom (våtrom)

ii) Forhold rundt brann, rømming, sikkerhet, for eksempel rekkverkshøyder/åpninger, ulovlige bruksendringer, brannceller mv.

• For skjulte konstruksjoner slik som vann og avløp uten dokumentasjon, er kvalitet og alder vurdert.

• Fastmonterte installasjoner, for eksempel innfelt belysning (downlights), demonteres ikke for å sjekke dampsperrer bak. Dette av hensyn til bygningssakkyndiges kompetanse og risikoen for skade.

• Kontroll av fukt i konstruksjonen ved hulltaking i bad og vaskerom (våtrom), rom under terreng (kjelleretasje, underetasje og sokkeletasje) eller andre bygningsdeler skjer etter eiers aksept. Hulltaking av våtrom og rom under terreng kan unntaksvis unnlates, se Forskrift til Avhendingsloven.

• Kontroll av romfunksjoner for P-ROM utføres kun når det ikke foreligger godkjente og byggemeldte tegninger, eller når tegninger ikke stemmer med dagens bruk.

• Bygningssakkyndig gir en forenklet vurdering av branntekniske forhold og elektriske installasjoner i boligen dersom det er mer enn fem år siden sist boligen hadde el-tilsyn. Bygningssakkyndig kan anbefale å konsultere offentlige myndigheter eller kvalifisert elektrofaglig fagperson ved behov for grundigere undersøkelser.

TILLEGGSUNDERSØKELSER

Etter avtale kan tilstandsanalysen utvides til også å omfatte tilleggsundersøkelser utover minimumskravet i forskriften.

BEFARINGEN

Rapporten gir en vurdering av byggverk og bygningsdeler som bygningssakkyndig har observert, og som fremkommer av Forskrift til avhendingsloven. Rapporten er likevel ingen garanti for at det ikke kan finnes skjulte feil, skader og mangler. NS 3600:2018 (Teknisk tilstandsanalyse ved omsetning av bolig) har undersøkelsesnivå fra 1 til 3, der undersøkelsesnivå 1 er det laveste og baseres på visuell observasjon. Rapporten baseres på undersøkelsesnivå 1 med få unntak (våtrom og rom under terreng). I praksis betyr dette at gjennomføringen av befaringen begrenses som følger:

• Det utføres kun visuelle observasjoner på tilgjengelige flater uten fysiske inngrep (f.eks. riving).

• Flater som er skjult av snø eller på annen måte ikke er tilgjengelig eller skjult, blir ikke kontrollert. Det foretas ikke funksjonsprøving av bygningsdeler, som isolasjon, piper, ventilasjon, el. anlegg, osv.

• Det gis ingen vurdering av boligens tilbehør, hvite- og brunevarer og annet inventar. Dette gjelder også integrert tilbehør.

• Inspisering av yttertak er basert på det som er synlig, normalt på insiden fra loftet og utvendig fra stige/bakkenivå. Befaring av tak må være sikkerhetsmessig forsvarlig for å kunne gjennomføres.

• Stikkprøvetakninger er utvalgt tilfeldig og kan innebære kontroll under overflaten med spiss redskap eller lignende.

Tilstandsrapportens avgrensninger

UTTRYKK OG DEFINISJONER

- Tilstand: Byggverkets eller bygningsdelens tekniske, funksjonelle eller estetiske status på et gitt tidspunkt.
- Symptom: Observerbart forhold som gir indikasjon på hvilken tilstand et byggverk eller en bygningsdel befinner seg i. Benyttes ved beskrivelse av avvik.
- Skadegjørere: Zoologiske eller biologiske skadegjørere, i hovedsak råte, sopp og skadedyr.
- Fuksøk: Overflatesøk med egnet søkeutstyr (fuktindikator) eller visuelle observasjoner.
- Fuktmåling: Måling av fuktinnhold i materiale eller i bakenforliggende konstruksjon ved bruk av egnet måleutstyr (blant annet hammerelektrode og pigger).
- Utvidet fuksøk (hulltaking): Boring av hull for inspeksjon og fuktmåling i risikoutsatte konstruksjoner, primært i tilstøtende vegger til bad, utforede kjellervegger og eventuelt i oppforede kjellergulv.
- Normal slitasje: Forventet nedsliting av materiale i overflaten som er basert på enkle visuelle observasjoner. Kan vurderes sammen med bygningsdelens alder.
- Forventet gjenværende brukstid: Anslått tid et byggverk eller en del av et byggverk fortsatt vil være tjenlig for sitt formål (NS3600, Termer og definisjoner punkt 3.9)

AREALBEREGNING FOR BOENHETER

- Areal fastsettes etter Forskrift til avhendingsloven og Norsk Standard 3940 Areal- og volum-beregninger av bygninger fra 2023.
- Areal oppgis i hele kvadratmeter i rapporten, og gjelder for det tidspunkt oppmålingen fant sted.
- Bruksareal (BRA) er det måleverdige arealet som er innenfor omsluttete vegger målt i gulvhøyde (bruttoareal minus arealet som opptas av yttervegger). I tillegg til gulvhøyde gjelder regler om fri bredde for at arealet skal være måleverdig, med betydning for BRA av for eksempel loft med skråtak. BRA består av internt bruksareal (BRA-i), eksternt bruksareal (BRA-e) og innglasset balkong mv (BRA-b). Terrasse- og balkongareal (TBA) opplyses der tilstandsrapporten skal benyttes i boligomsetningen og der det er aktuelt. I tillegg kan gulvareal (GUA) og areal med lav takhøyde (ALH) opplyses sammen med BRA der det er aktuelt og en del av oppdraget. Rom skal ha atkomst og gangbart gulv for å kunne regnes som BRA/måleverdig areal.
- Arealet måles og oppgis dersom arealet oppfyller krav til måleverdighet, slik som at arealet må ha minst en bredde på 0,6m og minst en høyde på 1,9 m osv. Et rom kan være i strid med teknisk forskrift og mangle godkjenning hos kommunen for den aktuelle bruken, uten at dette får betydning for om arealet måles og oppgis i tilstandsrapporten. Når arealet måles tas det ikke hensyn til om arealet er lovlig oppført eller om bruken er lovlig, bruksendringer, lysforhold eller andre sikkerhetsmangler.

- Eiendommens markedsverdi kan ikke baseres på en rent matematisk beregning i forhold til antall kvadratmeter opplyst i rapporten. Opplysninger om areal kan altså ikke alene benyttes for beregning av eiendommens verdi.

• I en overgangsperiode skal rapporter som benyttes i boligomsetningen eller dersom det er en del av oppdraget også opplyse om fordelingen mellom P-ROM og S-ROM med utgangspunkt i definisjonene som fremkommer av veiledningen til Norsk Standard 3940 Areal- og volum-beregninger av bygninger fra 2012. Fordelingen mellom P-ROM og S-ROM er basert på veiledningen og bygningssakkyndiges eget skjønn. P-ROM er måleverdige rom som benyttes til kort eller langt opphold. S-ROM er måleverdige rom som benyttes til lagring, og tekniske rom. Bruken av et rom på befaringstidspunktet har betydning for om rommet defineres som P-ROM eller S-ROM. Dette betyr at rommet både kan være i strid med teknisk forskrift og mangle godkjenning i kommunen for den aktuelle bruken, uten at dette vil få betydning for valg av arealkategori.

- Se øvrig informasjon om areal i rapporten, Norsk Standard 3940 (2012 og 2023) og veiledningen til disse.

PERSONVERN

Norsk takst, bygningssakkyndig og takstforetaket behandler personopplysninger som bygningssakkyndig trenger for å kunne utarbeide rapporten. Personvernerklæring med informasjon om bruk av personopplysninger og dine rettigheter finner du her [Personvernerklæring - iVerdi](#)

DELING AV PERSONOPPLYSNINGER FOR TRYGGERE BOLIGHANDEL OG MULIG RESERVASJON

Norsk takst og deres samarbeidspartnere benytter personopplysninger fra rapporten for analyse- og statistikkformål, samt utvikling og drift av produkter og tjenester for takstbransjen og andre aktører i bolig-omsetningen. Les mer om dette og hvordan du kan reservere deg på <https://www.norsktakst.no/norsk/om-norsk-takst/personvernerklæring/reservasjon/>

Vendu lager en boliganalyse basert på opplysninger fra rapporten. Les mer om dette og hvordan du kan reservere deg her: <https://samtykke.vendu.no/WQ1691>

KLAGEORDNING FOR FORBRUKERE

Er du som forbruker misfornøyd med bygningssakkyndiges arbeid eller opptreden ved taksering av bolig eller fritidshus, se www.takstklagenemnd.no for mer informasjon

BAD/VASKEROM:

1. Kjenner du til om det er/har vært feil ved bad/vaskerommet, feks sprekker, lekkasje, råte, lukt eller soppkader?

Nei Ja

Hvis ja, beskriv:

2. Kjenner du til om det er utført arbeid på bad/vaskerom

Nei Ja, kun av faglært

Ja, både av faglært og egeninnsats

Ja, kun av ufaglært/egeninnsats

Firmanavn/beskriv:

3. ~~Ble tettesjikt/membran/stuk oppgradert/fornytt?~~

Nei Ja

Firmanavn/beskriv:

4. Foreligger det dokumentasjon på hvordan bad/vaskerom er bygget opp?

Våtromssertifikat/garanti/funksjonstesting/beskrivelse/uavhengig kontroll eller annet?

Nei Ja

Hvis ja, beskriv:

VANN/AVLØP/RØR:

5. Kjenner du til om det er/har vært feil på vann/avløp herunder rørbrudd, tilbakeslag, tett sluk eller liknende?

Nei Ja

Hvis ja, beskriv:

6. Kjenner du til om det har vært utført arbeid/kontroll på vann/avløp/rør?

Nei Ja, kun av faglært

Ja, både av faglært og egeninnsats

Ja, kun av ufaglært/egeninnsats

Firmanavn/beskriv:

7. Kjenner du til om eiendommen har privat vannforsyning, septik, pumpekum, avløpskvern eller liknende?

Nei Ja

Hvis ja, beskriv:

TAK/TAKRENNER/NEDLØP:

8. Kjenner du til om det er feil/utettheter i tak/takrenner/nedløp:

Nei Ja

Hvis ja, beskriv:

9. Kjenner du til om det er utført arbeid på takteking/takrenner/beslag?

Nei Ja, kun av faglært

Ja, både av faglært og egeninnsats

Ja, kun av ufaglært/egeninnsats

Firmanavn/beskriv:

MUR/PIPER/ILDSTED/SKJEVHETER:

10. Kjenner du til om det er/har vært problemer med mur/pipe/ilsted, for eksempel dårlig trekk, sprekker, pålegg, fyringsforbud eller liknende?

Nei Ja

Hvis ja, beskriv:

11. Kjenner du til om det er/har vært sprekker i mur/skjeve gulv/setningsskader eller liknende?

Nei Ja

Hvis ja, beskriv:

TERRASSER/FASADE/VINDUER/GARASJE:

12. Kjenner du til om det er feil/utettheter i terrasser/fasade/vinduer/garasje, og/eller er det synlige skader?:

Nei Ja

Hvis ja, beskriv:

ingen feil. Men De har skiftet alle vinduer og Alt

13. Kjenner du til om det er utført arbeid på terrasser/fasade/vinduer/garasje?

Nei Ja, kun av faglært

Ja, både av faglært og egeninnsats

Ja, kun av ufaglært/egeninnsats

Firmanavn/beskriv:

Vaktmester Kompany (firma)

20. Har kommunen gitt dispensasjon til at oljetanken kan bli liggende?
For eksempel ved at den tømmes/saneres eller fylles igjen?

Nei Ja

Hvis ja, beskriv:

LOFT/KJELLER/UTLEIEDEL:

21. Selges boligen med utleidel/leilighet eller hybel?

Nei Ja

Hvis ja, beskriv:

Hvis ja: Er rommene som benyttes til utleidel/leilighet/hybel godkjent til beboelse (rom til varig opphold) av bygningsmyndighetene?

Nei Ja

Hvis ja, beskriv:

Er utleiedelen godkjent som egen boenhet hos bygningsmyndighetene?

Nei Ja

22. Er det foretatt radonmåling?

Nei Ja

Hvis ja, hva er verdiene?

23. Kjenner du til om det er innredet/bruksendret/bygget ut/lagt gulv/kledd vegger på kjeller eller loft eller andre deler av boligen?

Nei Ja

Hvis ja, beskriv:

Hvis ja: Er innredningen/utbyggingen godkjent hos bygningsmyndighetene?

Nei Ja

Hvis ja, beskriv:

SKADEDYR/SOPP/MUGG:

24. Kjenner du til om det er/har vært sopp/råte/mugg i deler boligen og/eller andre bygninger på eiendommen?

Nei Ja

Hvis ja, beskriv:

25. Kjenner du til om det er/har vært insekter/skadedyr i eiendommen og/eller andre bygninger på eiendommen som skjeggkre, maur, biller, mus, rotter eller liknende?

Nei Ja

Hvis ja, beskriv:

ARBEIDER VED BOLIGEN/ SKADERAPPORTER/TILSTANDSVURDERINGER/AREALMÅLINGER:

26. Kjenner du til om det foreligger skaderapporter/tilstandsvurderinger/boligsalgsrapporter, arealmålinger, eller andre relevante målinger som for eksempel, lyd, fukt, bevegelse, støy, forurensning mv.?

Nei Ja

Hvis ja, beskriv og angi årstall:

27. Kjenner du til om det er utført øvrige arbeider på boligen som reparasjon/oppussing/bygging?

- Nei Ja, kun av faglært i det arbeidet som er gjort
 Ja, både av faglært og egeninnsats
 Ja, kun av ufaglært/egeninnsats

Beskriv hvem som gjorde hva/firmanavn/dokumentasjon:

Agash Puthlisigamany

28. Kjenner du til om det er utført øvrige arbeider på boligen som reparasjon/oppussing/bygging av tidligere eier?

- Nei Ja, kun av faglært i det arbeidet som er gjort
 Ja, både av faglært og egeninnsats
 Ja, kun av ufaglært/egeninnsats

Beskriv hvem som gjorde hva/firmanavn/dokumentasjon:

PLANER OG OFFENTLIGE GODKJENNINGER:

29. Kjenner du til om det mangler brukstillatelser eller ferdiggattester ved tiltak (se også spørsmål 23)?

Nei Ja

Hvis ja, beskriv:

30. Kjenner du til om det er forslag eller vedtatte reguleringsplaner/andre planer, nabovarsler/byggegodkjenninger/byggeplaner eller andre offentlige vedtak som kan medføre endringer i bruken av eiendommen eller eiendommens omgivelser/naboer?

Nei Ja

Hvis ja, beskriv:

Loft vinduer

31. Kjenner du til om det er påbud/heftelser/krav/manglende tillatelser ved eiendommen?

Nei Ja

Hvis ja, beskriv:

32. Kjenner du til om det er forhold i nabolaget som medfører plager eller sjenanse som det kan være relevant for kjøper å vite om?

Nei Ja

Hvis ja, beskriv:

ANDRE RELEVANTE FORHOLD

33. Kjenner du til andre forhold av betydning som kan være relevant for kjøper å vite om for eksempel flom, rasfare, skred, grunnforhold, tinglyste forhold, private avtaler og liknende?

Nei Ja

Hvis ja, beskriv:

34. Vet du om det er, eller har vært, feil på tilbehør/inventar/løsøre gjenstander som følger med boligen?

Nei Ja

Hvis ja, beskriv:

SPØRSMÅL FOR BOLIG I SAMEIE/BORETTSLAG/BOLIGAKSJESELSKAP:

35. Kjenner du til vedtak/forslag som kan medføre økte felleskostnader/fellesgjeld? For eksempel oppussing, vedlikehold, nybygging?

Nei Ja

Hvis ja, beskriv:

borrettslaget øket 500kr i 2022

36. Kjenner du til om det er/har vært sopp/råte/mugg i deler av eiendommen?

Nei Ja

Hvis ja, beskriv:

37. Kjenner du til om det er/har vært insekter/skadedyr i eiendommen som skjeggkre, maur, biller, mus, rotter eller liknende?

Nei Ja

Hvis ja, beskriv:

38. Kjenner du til om sameiet/borettslaget/selskapet er involvert i tvister av noe slag?

Nei Ja

Hvis ja, beskriv:

39. Kjenner du til om det har vært utfordringer med å etablere bil-lader?

Nei Ja

Hvis ja, beskriv:

TILLEGSKOMMENTARER

Er det behov for plass til flere kommentarer, kan kommentarene skrives på eget ark

~~#~~ bade rom Tak og sport light er nytt. 9/5-22 byggeår.

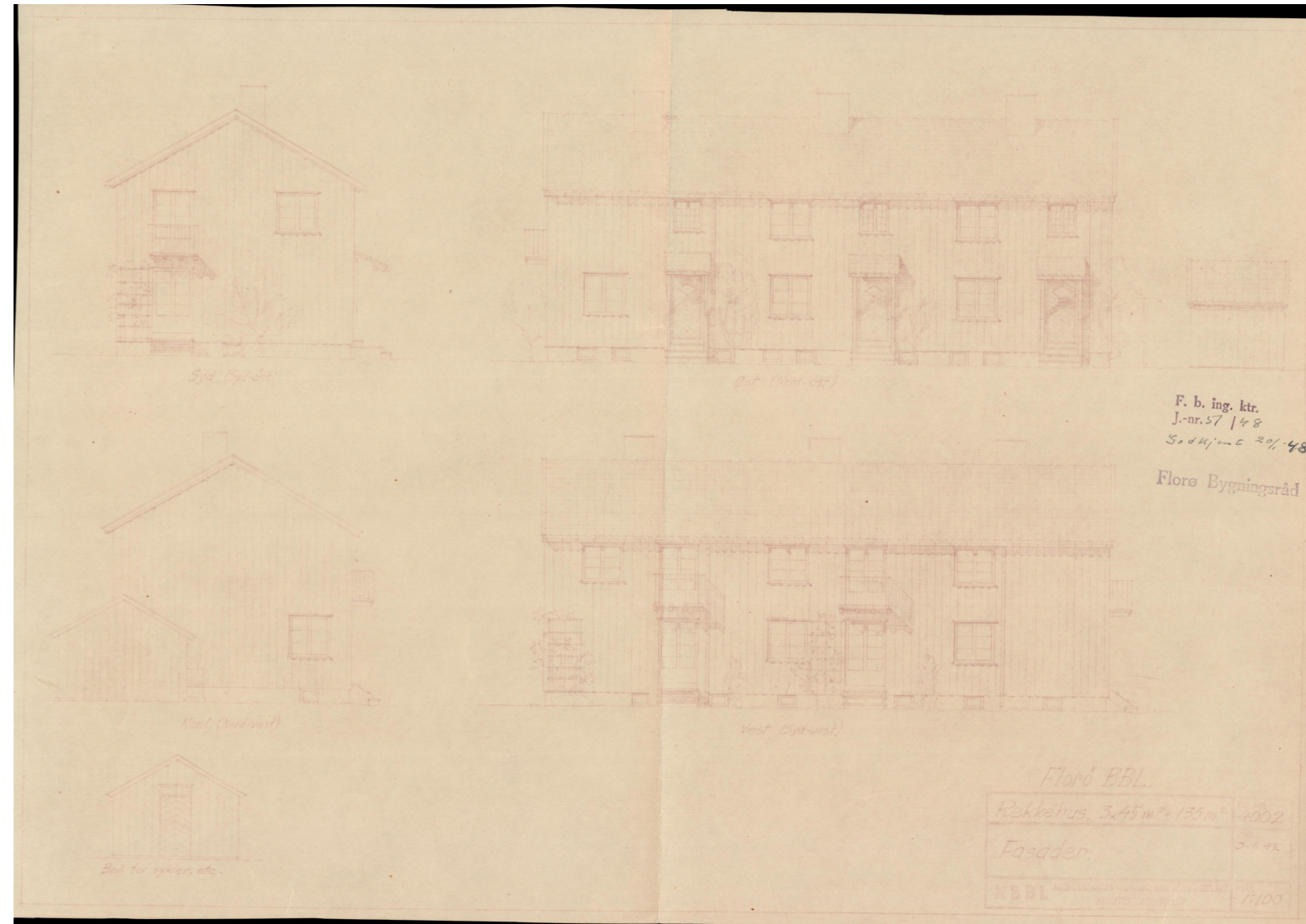

Sted / dato

Florø 24/5-22

Sign. selger 1

T. Petter

Sign. selger 2

Stella P.

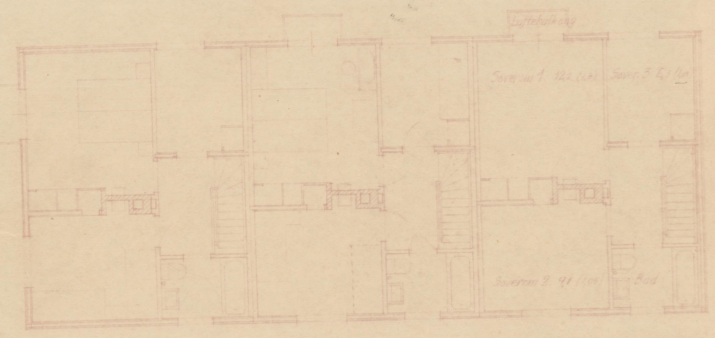

2nd stage

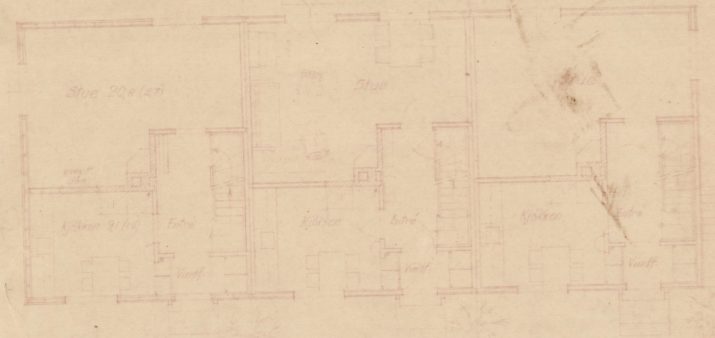
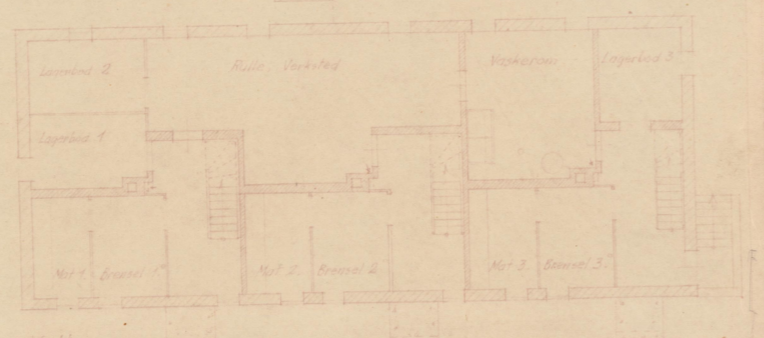

1st stage

53000
21.000
78000
22000

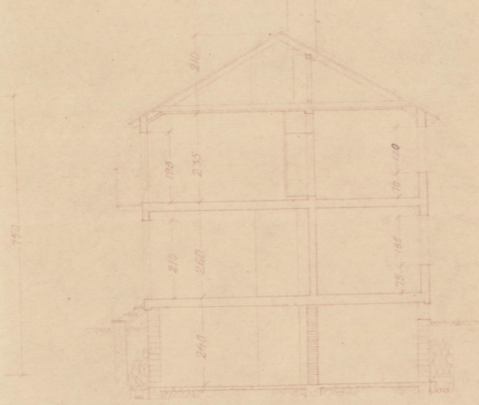

F. b. ing. ktr.
J.-nr. 57/148
Sodkjem 20/1-98
Florø Bygningråd

Florø BBL

Råkkeh.	3.45m ² = 135m ²	400%
Planer, snitt		1/100

Godkjent idet en viser
til veid. felleskriv
av 3/11 1961
for Florø bygningråd
2/11 1961
H. Felle

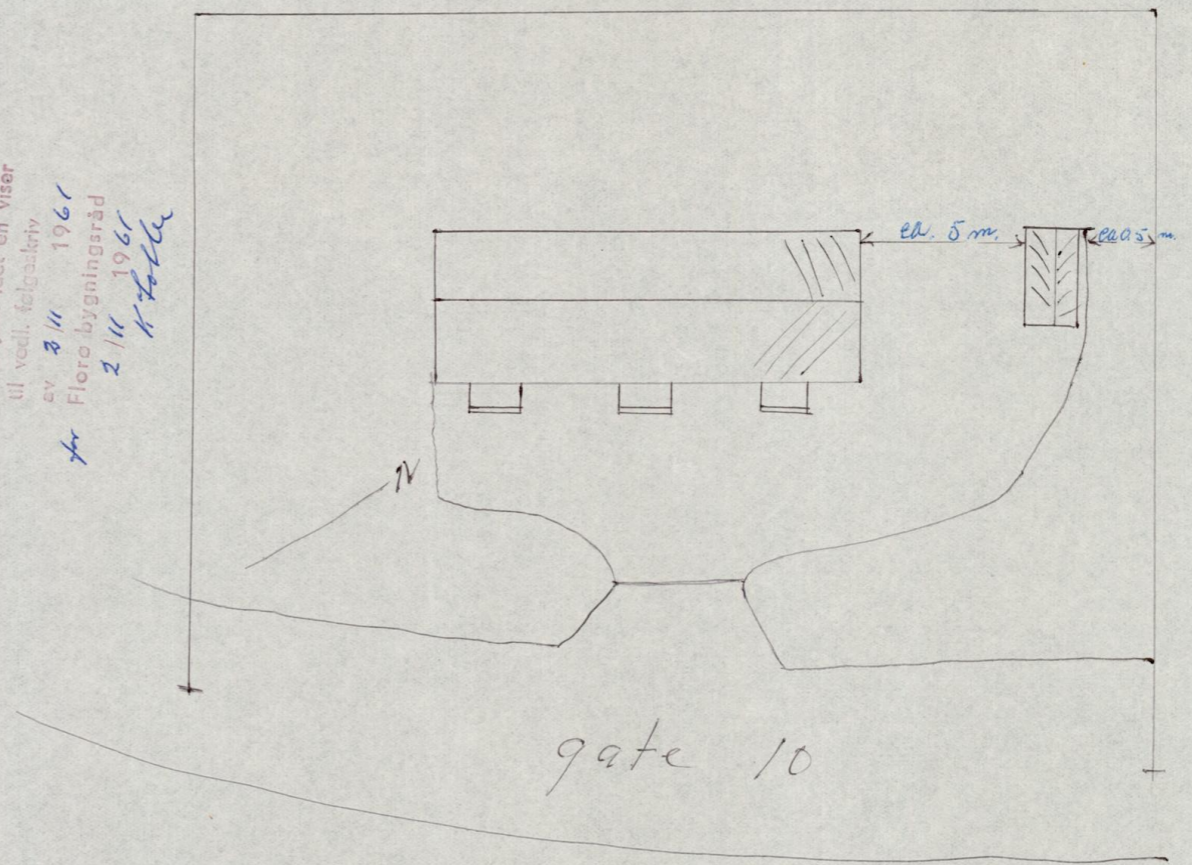

gate 10

Situasjonsplan
Tomt nr 355/202

Til naboar av prosjektet:
TUA 2

VARSEL OM SPRENGNINGSARBEIDER



lfbm. utbygging av Tua 2, vil det foregå sprengningsarbeid frå og med veke 19 - 2022 til veke 16 - 2023. Det vil medføre ein del støy og vibrasjonar ved arbeidet.

Varsling vil bli gitt med sirene etter følgjande prosedyre:

- 1 min før sprengning:
- Etter sprengning:

Fleire korte støt
1 langt støt

Det vil bli satt ut vakter (poster) for kvar sprengning og vi ber alle følge deira henvisningar.

Spesielle forespørsler vedr. sprengningsarbeidene kan rettes til vår bergsprengar
Jan Helge Brendedal, tlf. 950 51 702, eller anleggsledar Inge André Ytredal, tlf. 951 91 834.

Mvh.
Inge André Ytredal
Anleggsledar
Mesta AS
Postboks 253
1326 Lysaker
Sentral tlf. 05 200

Sykkel-hus
for
E Nesse og G. Nokås, Florø

Godkjent idet on viser
til vakk, følgerkriv
av 2/11 1961
for
2/11 1961
K. Faller

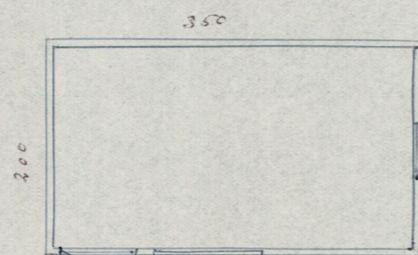
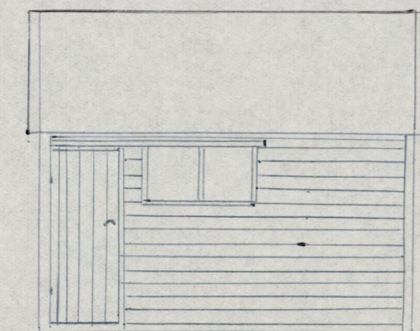
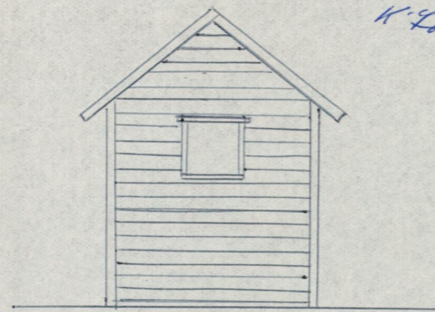

VEDTEKTER TUA BORETTSLAG

Vedtekter for	Tua Borettslag	Org.nr	951 095 680
Tilknyttet	BOB BBL		

Vedtatt på generalforsamling 07.06.2018.

Vedtatt på konstituerende generalforsamling den 31.05.1946, sist endret den 06.06.12.

1. Innledende bestemmelser

1-1 Formål

Tua Borettslag er et samvirkeforetak som har til formål å gi andelseierne bruksrett til egen bolig i lagets eiendom (boret) og å drive virksomhet som står i sammenheng med denne.

1-2 Forretningskontor, forretningsførsel og tilknytningsforhold

(1) Borettslaget ligger i Flora kommune og har forretningskontor i Førde kommune.

(2) Borettslaget er tilknyttet BOB BBL som er forretningsfører.

2. Andeler og andelseiere

2-1 Andeler og andelseiere

(1) Andelene skal være på kroner 100,-.

(2) Bare andelseiere i boligbyggelaget og bare fysiske personer (enkeltpersoner) kan være andelseiere i borettslaget. Ingen fysiske personer kan eie mer enn en andel.

(3) Uansett kan staten, en fylkeskommune eller en kommune til sammen eie inntil ti prosent av andelene i borettslaget i samsvar med borettslagslovens § 4-2 (1). Det samme gjelder selskap som har til formål å skaffe boliger og som blir ledet og kontrollert av stat, fylkeskommune eller kommune, stiftelse som har til formål å skaffe boliger og som er opprettet av staten, en fylkeskommune eller kommune og selskap, stiftelse eller andre som har inngått samarbeidsavtale med stat, fylkeskommune eller kommune om å skaffe boliger til vanskeligstilte.

(4)

(5) Andelseierne skal få utlevert et eksemplar av borettslagets vedtekter.

2-2 Sameie i andel

(1) Bare personer som bor eller skal bo i boligen kan bli sameier i andel.

(2) Dersom flere eier en andel sammen, skal det regnes som bruksoverlating hvis en eller flere av sameierne ikke bor i boligen, jf vedtektenes punkt 4-2.

2-3 Overføring av andel og godkjenning av ny andelseier

(1) En andelseier har rett til å overdra sin andel, men erververen må godkjennes av borettslaget for at ervervet skal bli gyldig overfor borettslaget.

VEDTEKTER TUA BORETTSLAG

(2) Borettslaget kan nekte godkjenning når det er saklig grunn til det og skal nekte godkjenning dersom ervervet vil være i strid med punkt 2 i vedtektene.

(3) Nekte borettslaget å godkjenne erververen som andelseier, må melding om dette komme fram til erververen senest 20 dager etter at søknaden om godkjenning kom fram til borettslaget. I motsatt fall skal godkjenning regnes som gitt.

(4) Erververen har ikke rett til å bruke boligen før godkjenning er gitt eller det er rettskraftig avgjort at erververen har rett til å erverve andelen.

(5) Den forrige andelseieren er solidarisk ansvarlig med en eller flere nye erververe for betaling av felleskostnader til ny andelseier er godkjent, eller det er rettskraftig avgjort at en ny andelseier har rett til å erverve andelen.

3. Forkjøpsrett

3-1 Hovedregel for forkjøpsrett

(1) Dersom andel skifter eier, har andelseierne i borettslaget og dernest de øvrige andelseierne i boligbyggelaget forkjøpsrett.

(2) Forkjøpsretten kan ikke gjøres gjeldende når andelen overdras til ektefelle, til andelseierens eller ektefellens slektning i rett opp- eller nedstigende linje, til fosterbarn som faktisk står i samme stilling som livsarving, til søsken eller noen annen som i de to siste årene har hørt til samme husstand som den tidligere eieren. Forkjøpsretten kan heller ikke gjøres gjeldende når andelen overføres på skifte etter separasjon eller skilsmisse, eller når et husstandsmedlem overtar andelen etter bestemmelsene i husstandsfellesskapslovens § 3.

(3) Styret i borettslaget skal sørge for at de som er nevnt i første ledd får anledning til å gjøre forkjøpsretten gjeldende og på deres vegne gjøre retten gjeldende innen fristen nevnt i vedtektenes punkt 3-2, jf borettslagslovens § 4-15 første ledd.

3-2 Frister for å gjøre forkjøpsrett gjeldende

Fristen for å gjøre forkjøpsretten gjeldende er 20 dager fra borettslaget mottok melding om at andelen har skiftet eier, med opplysning om pris og andre vilkår. Fristen er fem hverdager dersom borettslaget har mottatt skriftlig forhåndsvarsel om at andelen kan skifte eier, og varselet har kommet fram til laget minst femten dager, men ikke mer enn tre måneder, før meldingen om at andelen har skiftet eier.

3-3 Nærmere om forkjøpsretten

(1) Ansiennitet i borettslaget regnes fra dato for overtakelse av andelen. Står flere andelseiere i borettslaget med lik ansiennitet, går den med lengst ansiennitet i boligbyggelaget foran.

(2) Dersom ingen andelseiere i borettslaget melder seg utpeker boligbyggelaget hvilken andelseier i boligbyggelaget som skal få overta andelen.

(3) Andelseier som vil overta ny andel, må overdra sin andel i laget til en ny andelseier. Dette gjelder selv om andelen tilhører flere.

(4) Forkjøpsretten skal kunngjøres i en avis som er vanlig lest på stedet, på boligbyggelagets nettsider, ved oppslag i borettslaget eller på annen egnet måte.

VEDTEKTER TUA BORETTSLAG

4. Borettslag og bruksoverlating

4-1 Borettslaget

(1) Hver andel gir enerett til å bruke en bolig i borettslaget og rett til å nytte fellesarealer til det de er beregnet eller vanlig brukt til, og til annet som er i samsvar med tiden og forholdene.

(2) Andelseieren kan ikke benytte boligen til annet enn boligformål uten styrets samtykke.

(3) Andelseieren skal behandle boligen, andre rom og annet areal med tilbørlig aktsomhet. Bruken av boligen og fellesarealene må ikke på en urimelig eller unødvendig måte være til skade eller ulempe for andre andelseiere.

(4) En andelseier kan med styrets godkjenning gjennomføre tiltak på eiendommen som er nødvendige på grunn av funksjonshemming hos en bruker av boligen. Godkjenning kan ikke nektes uten saklig grunn.

(5) Styret kan fastsette vanlige ordensregler for eiendommen. Selv om det er vedtatt forbud mot dyrehold, kan styret samtykke i at brukeren av boligen holder dyr dersom gode grunner taler for det, og dyreholdet ikke er til ulempe for de andre brukerne av eiendommen.

4-2 Bruksoverlating

(1) Andelseieren kan ikke uten samtykke fra styret overlate bruken av boligen til andre.

(2) Med styrets godkjenning kan andelseierne overlate bruken av hele boligen dersom:

- andelseieren selv eller andelseierens ektefelle eller slektning i rett opp- eller nedstigende linje eller fosterbarn av andelseieren eller ektefellen, har bodd i boligen i minst ett av de siste to årene. Andelseierne kan i slike tilfeller overlate bruken av hele boligen for opp til tre år
- andelseieren er en juridisk person
- andelseieren skal være midlertidig borte som følge av arbeid, utdanning, militærtjeneste, sykdom eller andre tungtveiende grunner
- et medlem av brukerhusstanden er andelseierens ektefelle eller slektning i rett opp- eller nedstigende linje eller fosterbarn av andelseieren eller ektefellen
- det gjelder bruksrett til noen som har krav på det etter ekteskapslovens § 68 eller husstandsfellesskapslovens § 3 andre ledd.

Godkjenning kan bare nektes dersom brukerens forhold gir saklig grunn til det. Godkjenning kan nektes dersom brukeren ikke kunne blitt andelseier. Har laget ikke sendt svar på skriftlig søknad om godkjenning av bruker innen en måned etter at søknaden har kommet fram til laget, skal brukeren regnes som godkjent.

(3) Andelseier som bor i boligen selv, kan overlate bruken av deler av den til andre uten godkjenning.

(3) Overlating av bruken reduserer ikke andelseierens plikter overfor borettslaget.

5. Vedlikehold

5-1 Andelseierens vedlikeholdsplikt

(1) Den enkelte andelseier skal holde boligen, og andre rom og annet areal som hører boligen til, i forsvarlig stand og vedlikeholde slik som vinduer, rør, sikringsskap fra og med første hovedsikring/inntakssikring, ledninger med tilbehør, varmekabler, inventar, utstyr inklusive vannklosett, varmtvannsbereder og vask, apparater og innvendige flater. Våtrom må brukes

VEDTEKTER TUA BORETTSLAG

og vedlikeholdes slik at lekkasjer unngås. Annet areal innbefatter også eget uteareal. Utearealet skal stilles og til enhver tid fremstå som representativt. Private gjerder skal males og vedlikeholdes. For de arealer som man deler med andre, som parkeringsplasser, gangveier, areal ved tørkestativ etc. har men et felles ansvar for stell og vedlikehold. Hvilket areal som tilhører hver enkelt andelseier og hvilke som er felles for flere fremgår av kart for 203/47, 203/48 og 202/355 godkjent av generalforsamlingen 06.06.2012.

(2) Vedlikeholdet omfatter også nødvendige reparasjoner og utskifting av slikt som rør, sikringsskap fra og med første hovedsikring/inntakssikring, ledninger med tilbehør, varmekabler, inventar, utstyr inklusive slik som vannklosett, varmtvannsbereder og vasker, apparater, tapet, gulvbelegg, vegg-, gulv- og himlingsplater, skillevegger, listverk, skap, benker og innvendige dører med karmen.

(3) Andelseieren har også ansvaret for oppsteking og rensing av innvendig kloakkledning både til og fra egen vannlås/sluk og fram til borettslagets felles-/hovedledning. Andelseier skal også rense eventuelle sluk på verandaer, balkonger o l.

(4) Andelseieren skal holde boligen fri for insekter og skadedyr.

(5) Vedlikeholdsplikten omfatter også utbedring av tilfeldig skade, herunder skade påført ved innbrudd og uvær.

(6) Oppdager andelseieren skade i boligen som borettslaget er ansvarlig for å utbedre, plikter andelseieren straks å sende melding til borettslaget.

(7) Borettslaget og andre andelseiere kan kreve erstatning for tap som følger av at andelseieren ikke oppfyller pliktene sine, jf borettslagslovens §§ 5-13 og 5-15.

5-2 Borettslagets vedlikeholdsplikt

(1) Borettslaget skal holde bygninger og eiendommen for øvrig i forsvarlig stand så langt plikten ikke ligger på andelseierne. Skade på bolig eller inventar som tilhører laget, skal laget utbedre dersom skaden følger av mislighold fra en annen andelseier.

(2) Felles rør, ledninger, kanaler og andre felles installasjoner som går gjennom boligen, skal borettslaget holde ved like. Borettslaget har rett til å føre nye slike installasjoner gjennom boligen dersom det ikke er til vesentlig ulempe for andelseieren.

(3) Borettslagets vedlikeholdsplikt omfatter også utskifting av vinduer, herunder nødvendig utskifting av termoruter, og ytterdører til boligen eller reparasjon eller utskifting av tak, bjelkelag, bærende veggkonstruksjoner, sluk, samt rør eller ledninger som er bygd inn i bærende konstruksjoner med unntak av varmekabler.

(4) Andelseieren skal gi adgang til boligen slik at borettslaget kan utføre sin vedlikeholdsplikt, herunder ettersyn, reparasjon eller utskifting. Ettersyn og utføring av arbeid skal gjennomføres slik at det ikke er til unødige ulemper for andelseieren eller annen bruker av boligen.

(5) Andelseier kan kreve erstatning for tap som følger av at borettslaget ikke oppfyller pliktene sine, jf borettslagslovens § 5-18.

6. Pålegg om salg og fravikelse

6-1 Mislighold

Andelseiers brudd på sine forpliktelser overfor borettslaget utgjør mislighold. Som mislighold regnes blant annet manglende betaling av

VEDTEKTER TUA BORETTSLAG

felleskostnader, forsømt vedlikeholdsplikt, ulovlig bruk eller overlating av bruk og brudd på husordensregler.

6-2 Pålegg om salg

(1) Hvis en andelseier til tross for advarsel vesentlig misligholder sine plikter, kan borettslaget pålegge vedkommende å selge andelen, jf borettslagslovens § 5-22 første ledd. Advarsel skal gis skriftlig og opplyse om at vesentlig mislighold gir laget rett til å kreve andelen solgt.

6-3 Fravikelse

Medfører andelseierens eller brukerens oppførsel fare for ødeleggelse eller vesentlig forringelse av eiendommen, eller er andelseierens eller brukerens oppførsel til alvorlig plage eller sjenanse for eiendommenes øvrige andelseiere eller brukere, kan styret kreve fravikelse fra boligen etter tvangsfullbyrdelseslovens kapittel 13.

7. Felleskostnader og pantesikkerhet

7-1 Felleskostnader

(1) Felleskostnadene betales hver måned. Borettslaget kan endre felleskostnadene med en måneds skriftlig varsel.

(2) For felleskostnader som ikke blir betalt ved forfall, svarer andelseieren den til en hver tid gjeldende forsinkelsesrente etter lov av 17. desember 1976 nr 100.

7-2 Borettslagets pantesikkerhet

For krav på dekning av felleskostnader og andre krav fra lagsforholdet har laget panterett i andelen foran alle andre heftelser. Pantekravet er begrenset til en sum som svarer til to ganger folketrygdens grunnbeløp på tidspunktet da tvangsdekning besluttes gjennomført.

8. Styret og dets vedtak

8-1 Styret

(1) Borettslaget skal ha et styre som skal bestå av en styreleder og 2 andre medlemmer med 3 varamedlemmer.

(2) Funksjonstiden for styreleder og de andre medlemmene er to år. Varamedlemmer velges for ett år. Styremedlem og varamedlem kan gjenvelges.

(3) Styret skal velges av generalforsamlingen. Generalforsamlingen velger styreleder ved særskilt valg. Styret velger nestleder blant sine medlemmer.

8-2 Styrets oppgaver

(1) Styret skal lede virksomheten i samsvar med lov, vedtekter og generalforsamlingens vedtak. Styret kan ta alle avgjørelser som ikke i loven eller vedtektene er lagt til andre organer.

(2) Styreleder skal sørge for at styret holder møte så ofte som det trengs. Et styremedlem eller forretningsfører kan kreve at styret sammenkalles.

(3) Styret skal føre protokoll over styresakene. Protokollen skal underskrives av de framnøtte styremedlemmene.

8-3 Styrets vedtak

(1) Styret er vedtaksført når mer enn halvparten av alle styremedlemmene er til stede. Vedtak kan treffes med mer enn halvparten av de avgitte stemmene. Står stemmene likt, gjør møtelederens stemme utslaget. De som stemmer for et vedtak som innebærer en endring, må likevel utgjøre minst en tredjedel av alle styremedlemmene.

VEDTEKTER TUA BORETTSLAG

(2) Styret kan ikke uten at generalforsamlingen har gitt samtykke med minst to tredjedels flertall, fatte vedtak om:

1. ombygging, påbygging eller andre endringer av bebyggelsen eller tomten som etter forholdene i laget går ut over vanlig forvaltning og vedlikehold,
2. å øke tallet på andeler eller å knytte andeler til boliger som tidligere har vært benyttet til utleie, jf borettslagslovens § 3-2 andre ledd,
3. salg eller kjøp av fast eiendom,
4. å ta opp lån som skal sikres med pant med prioritet foran innskuddene,
5. andre rettslige disposisjoner over fast eiendom som går ut over vanlig forvaltning,
6. andre tiltak som går ut over vanlig forvaltning, når tiltaket fører med seg økonomisk ansvar eller utlegg for laget på mer enn fem prosent av de årlige felleskostnadene.

8-4 Representasjon og fullmakt

To styremedlemmer i fellesskap representerer laget utad og tegner dets navn.

9. Generalforsamlingen

9-1 Myndighet

Den øverste myndighet i borettslaget utøves av generalforsamlingen.

9-2 Tidspunkt for generalforsamling

(1) Ordinær generalforsamling skal holdes hvert år innen utgangen av juni.

(2) Ekstraordinær generalforsamling holdes når styret finner det nødvendig, eller når revisor eller minst to andelseiere som til sammen har minst en tiendedel av stemmene, krever det og samtidig oppgir hvilke saker de ønsker behandlet.

9-3 Varsel om og innkalling til generalforsamling

(1) Forut for ordinær generalforsamling skal styret varsle andelseierne om dato for møtet og om frist for innlevering av saker som ønskes behandlet.

(2) Generalforsamlingen skal innkalles skriftlig av styret med et varsel som skal være på minst åtte og høyst tjue dager. Ekstraordinær generalforsamling kan om nødvendig kalles inn med kortere varsel som likevel skal være på minst tre dager. I begge tilfeller skal det gis skriftlig melding til boligbyggelaget.

(3) I innkallingen skal de sakene som skal behandles være bestemt angitt. Skal et forslag som etter borettslagsloven eller vedtektene må vedtas med minst to tredjedels flertall kunne behandles, må hovedinnholdet være angitt i innkallingen. Saker som en andelseier ønsker behandlet på ordinær generalforsamling skal nevnes i innkallingen når styret har mottatt krav om det etter vedtektenes punkt 9-3 (1).

9-4 Saker som skal behandles på ordinær generalforsamling

- Godkjenning av årsberetning fra styret
- Godkjenning av årsregnskap
- Valg av styremedlemmer og varamedlemmer
- Valg av delegerte til boligbyggelagets generalforsamling
- Eventuelt valg av revisor
- Fastsetting av godtgjørelse til styret
- Andre saker som er nevnt i innkallingen

9-5 Møteledelse og protokoll

Generalforsamlingen skal ledes av styrelederen med mindre generalforsamlingen velger en annen møteleder. Møtelederen skal sørge for at det føres protokoll fra generalforsamlingen.

9-6 Stemmerett og fullmakt

VEDTEKTER TUA BORETTSLAG

Hver andelseier har en stemme på generalforsamlingen. Hver andelseier kan møte ved fullmektig på generalforsamlingen, men ingen kan være fullmektig for mer enn en andelseier. For en andel med flere eiere kan det bare avgis en stemme.

9-7 Vedtak på generalforsamlingen

(1) Foruten saker som nevnt i punkt 9-4 i vedtektene kan ikke generalforsamlingen fatte vedtak i andre saker enn de som er bestemt angitt i innkallingen.

(2) Med de unntak som følger av borettslagsloven eller vedtektene her fattes alle beslutninger av generalforsamlingen med mer enn halvparten av de avgitte stemmer. Ved valg kan generalforsamlingen på forhånd fastsette at den som får flest stemmer skal regnes som valgt.

(3) Stemmelikhet avgjøres ved loddtrekning.

10. Inhabilitet, taushetsplikt og mindretallsvern

10-1 Inhabilitet

(1) Et styremedlem må ikke delta i styrebehandlingen eller avgjørelsen av noe spørsmål der medlemmet selv eller nærstående har en framtrødende personlig eller økonomisk særinteresse.

(2) Ingen kan selv eller ved fullmektig eller som fullmektig delta i en avstemning på generalforsamlingen om avtale med seg selv eller nærstående eller om ansvar for seg selv eller nærstående i forhold til laget. Det samme gjelder avstemning om pålegg om salg eller krav om fravikelse etter borettslagslovens §§ 5-22 og 5-23.

10-2 Taushetsplikt

Tillitsvalgte, forretningsfører og ansatte i et borettslag har plikt til å bevare taushet overfor uvedkommende om det de i forbindelse med virksomheten i laget får vite om noens personlige forhold. Dette gjelder ikke dersom ingen berettiget interesse tilsier taushet.

10-3 Mindretallsvern

Generalforsamlingen, styret eller forretningsfører kan ikke treffe beslutning som er egnet til å gi visse andelseiere eller andre en urimelig fordel til skade for andre andelseiere eller laget.

11. Vedtektsendringer og forholdet til borettslovene

11-1 Vedtektsendringer

(1) Endringer i borettslagets vedtekter kan bare besluttes av generalforsamlingen med minst to tredjedeler av de avgitte stemmer.

(2) Følgende endringer av vedtektene kan ikke skje uten samtykke fra boligbyggelaget, jf borettslagslovens § 7-12:

- vilkår for å være andelseier i borettslaget
- bestemmelse om forkjøpsrett til andel i borettslaget
- denne bestemmelse om godkjenning av vedtektsendringer

11-2 Forholdet til borettslovene

For så vidt ikke annet følger av vedtektene gjelder reglene i lov om borettslag av 06.06.2003 nr 39. jf lov om boligbyggelag av samme dato.

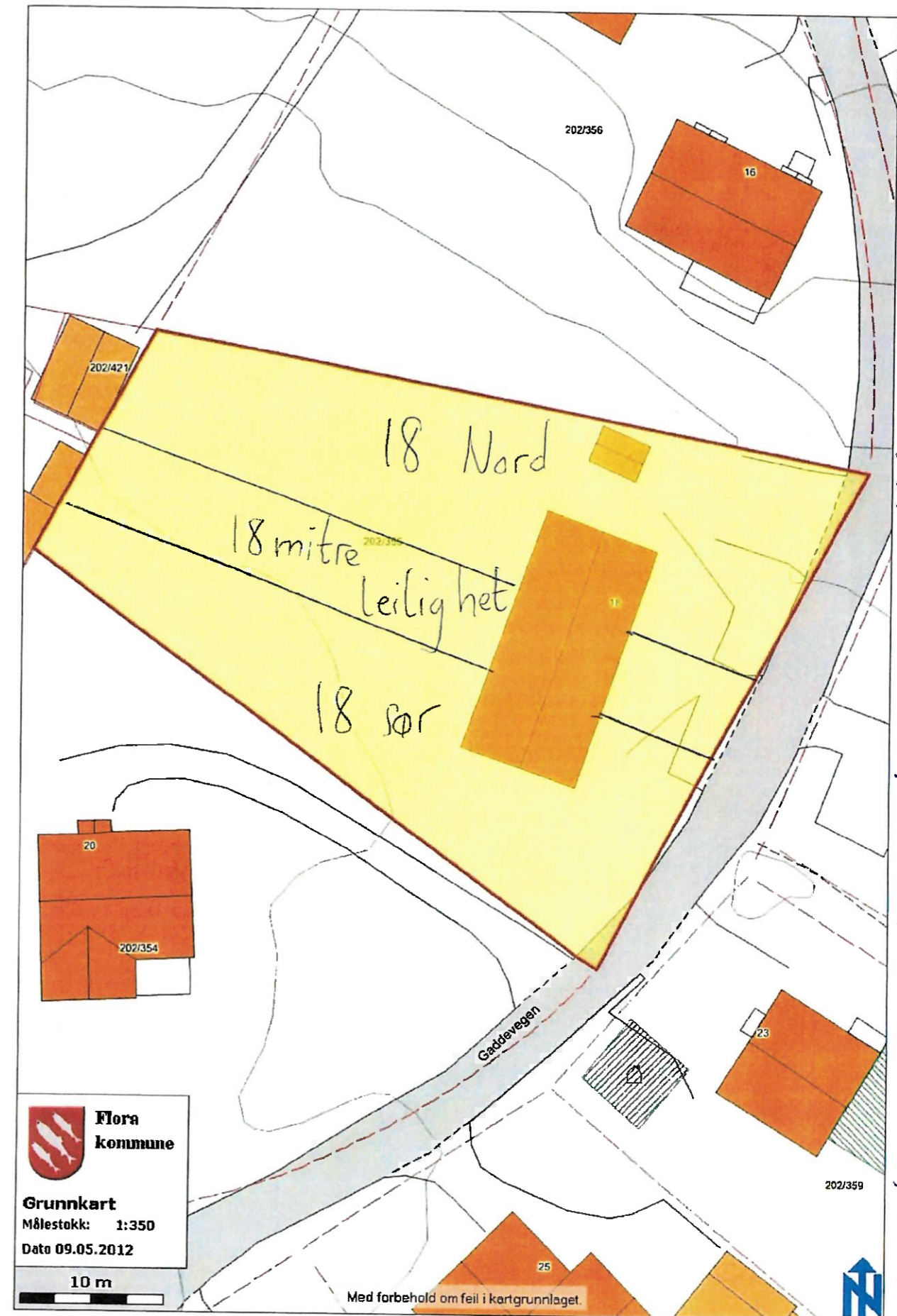

Vedtatt på Generalforsamling Tua Borettslag 06.06.2012

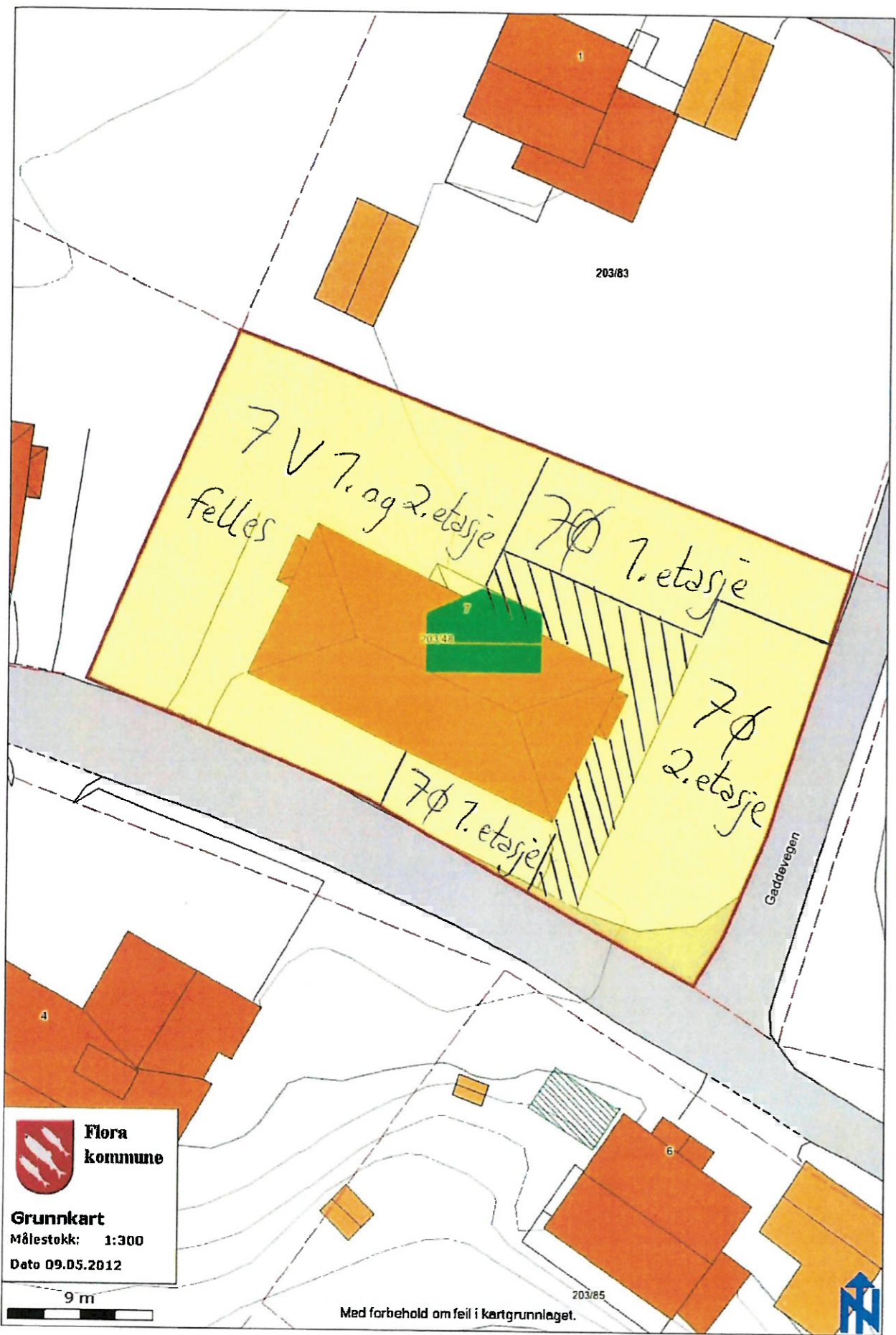

Vedtatt på Generalforsamling Tva Borettslag 06.06.2012

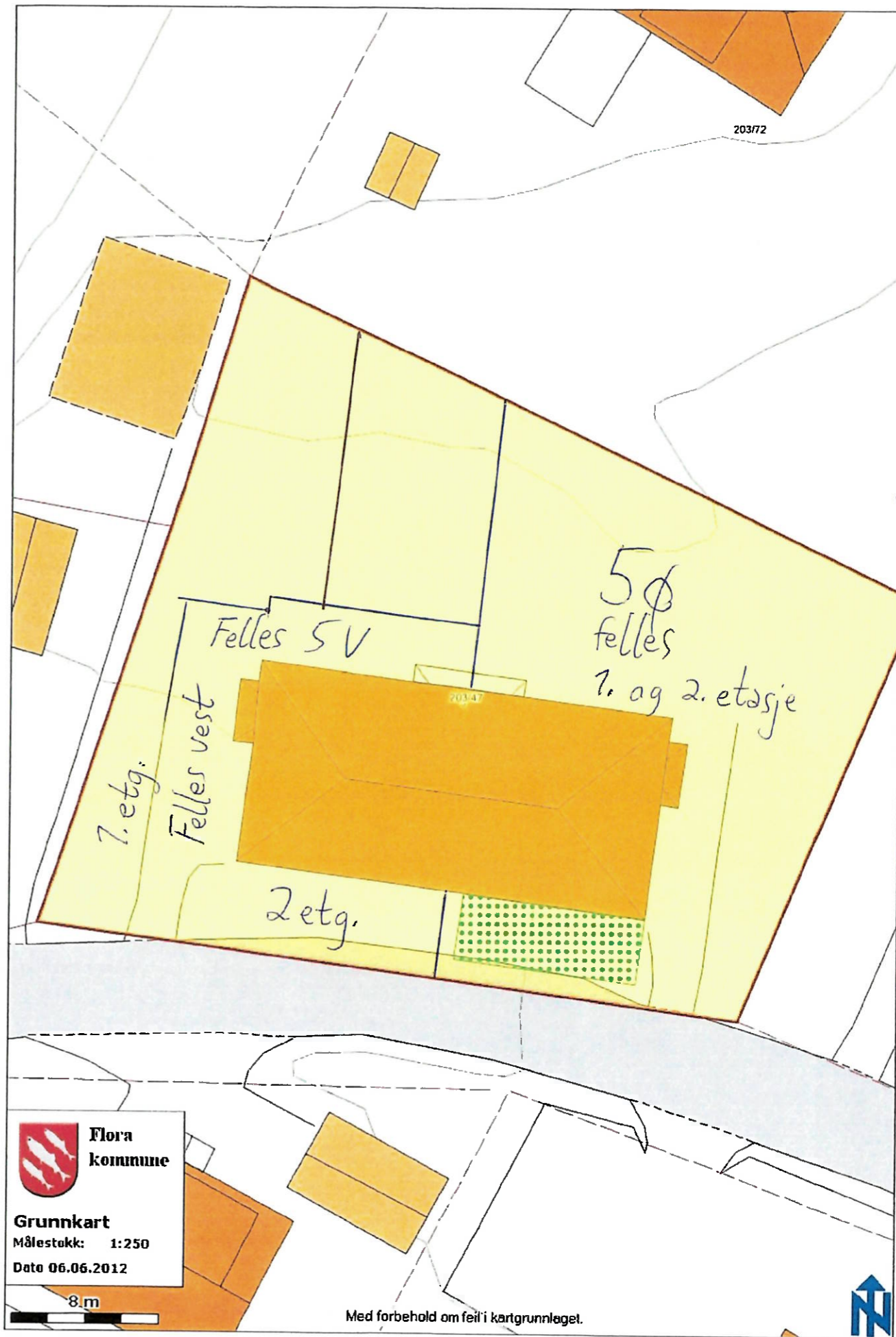

Vedtatt på Generalforsamling Tva Borettslag 06.06.2012

Egenerklærings skjema



Dette skjema vil være en del av salgsoppgaven

Meglerfirma	W Eiendomsmegling Sunnfjord AS	Oppdragsnr.	12004822
Adresse	Gaddevegen 18		
Postnr.	6900	Sted	FLORØ
Er det dødsbo?	<input checked="" type="checkbox"/> Nei <input type="checkbox"/> Ja	Avdødes navn	
Salg ved fullmakt?	<input checked="" type="checkbox"/> Nei <input type="checkbox"/> Ja	Navn hjemmelshaver	
Når kjøpte du boligen?	2012	Hvor lenge har du bodd i boligen?	Ca 10år
I hvilket forsikringsselskap har du tegnet villa/husforsikring?	Borretslag	Polise/avtalenr	
Selger 1 Fornavn	Puththisigamany	Etternavn	Thambia
Selger 2 Fornavn	Kumari Stella	Etternavn	Puththisigamany

SPØRSMÅL FOR ALLE TYPER EIENDOMMER (spørsmål som besvares med «Ja», skal beskrives nærmere i feltet «Kommentar»)

- Kjenner du til om det er/har vært feil ved våtrommene, f. eks. sprekker, lekkasje, råte, lukt eller soppskader?**
 Nei Ja Kommentar
- Kjenner du til om det er utført arbeid på bad/våtrom?**
 Nei Ja, kun faglært Ja, både av faglært og ufaglært / egeninnsats Ja, kun av ufaglært / egeninnstats
Firmanavn
Redegjør for hva som ble gjort av hvem og når:
 - Ble tettesjikt/membran/sluk oppgradert/fornyet?**
 Nei Ja
Firmanavn
Redegjør for hva som ble gjort av hvem og når:
 - Foreligger det dokumentasjon på arbeidene?**
 Nei Ja Kommentar
 - Er arbeidet byggemeldt?**
 Nei Ja Kommentar
- Kjenner du til om det er/har vært feil på vann/avløp, herunder rørbrudd, tilbakeslag, tett sluk eller lignende?**
 Nei Ja Kommentar
- Kjenner du til om det er/har vært utført arbeid/kontroll på vann/avløp?**
 Nei Ja, kun faglært Ja, både av faglært og ufaglært / egeninnsats Ja, kun av ufaglært / egeninnstats
Firmanavn
Redegjør for hva som ble gjort av hvem og når:
- Kjenner du til om det er/har vært problemer med drenering, fuktinnsig, øvrig fukt eller fuktmerker i underetasje/kjeller?**
 Nei Ja Kommentar
- Kjenner du til om det er/har vært problemer med ildsted/skorstein/pipe, f. eks dårlig trekk, sprekker, pålegg etter tilsyn, fyringsforbud eller lignende?**
 Nei Ja Kommentar
- Kjenner du til om det er/har vært skjevheter/setningsskader, f. eks. riss/sprekker i mur, skjeve gulv eller lignende?**

- Nei Ja Kommentar
- Kjenner du til om det er/har vært sopp/råteskader i boligen?**
 Nei Ja Kommentar
 - Kjenner du til om det er/har vært insekter/skadedyr i boligen som: rotter, mus, maur eller lignende?**
 Nei Ja Kommentar
 - Kjenner du til om det er/har vært skjeggkre i boligen?**
 Nei Ja Kommentar
 - Kjenner du til om det er/har vært utettheter i terrasse/garasje/tak/fasade?**
 Nei Ja Kommentar
 - Kjenner du til om det har vært utført arbeider på terrasse/garasje/tak/fasade?**
 Nei Ja, kun faglært Ja, både av faglært og ufaglært / egeninnsats Ja, kun av ufaglært / egeninnstats
Firmanavn
Redegjør for hva som ble gjort av hvem og når: Agash puthi. altan gru. Bygge året 2020
 - Kjenner du til om det er/har vært utført arbeider på el-anlegget eller andre installasjoner (f.eks. oljetank, sentralfyr, ventilasjon)?**
 Nei Ja, kun faglært Ja, både av faglært og ufaglært / egeninnsats Ja, kun av ufaglært / egeninnstats
Firmanavn
Redegjør for hva som ble gjort av hvem og når:
 - Foreligger det samsvarserklæring for hele eller deler av det elektriske anlegget (i henhold til forskrift om lavspenningsanlegg)?**
 Nei Ja Kommentar
 - Kjenner du til om det er utført kontroll av el-anlegget og/eller andre installasjoner (f.eks. oljetank, sentralfyr, ventilasjon)?**
 Nei Ja Kommentar
 - Har du ladeanlegg/ladeboks for el-bil i dag?**
 Nei Ja Kommentar
 - Kjenner du til om ufaglærte har utført arbeider som normalt bør utføres av faglærte personer utover det som er nevnt tidligere (f.eks. på drenering, murerarbeid, tømmerarbeid etc.)?**
 Nei Ja Kommentar Borretslaget
 - Kjenner du til om det er nedgravd oljetank på eiendommen?**
 Nei Ja
 - Har kommunen gitt dispensasjon til at den nedgravde oljetanken kan bli liggende, f. eks. ved at den nedgravde oljetanken tømmes, saneres eller fylles igjen med masser?**
 Nei Ja Kommentar
 - Kjenner du til forslag til- eller vedtatte reguleringsplaner, andre planer, nabovarsel, eller offentlige vedtak som kan medføre endringer i bruken av eiendommen eller eiendommens omgivelser?**
 Nei Ja Kommentar
 - Kjenner du til om det foreligger påbud/heftelser/krav/manglende tillatelser vedrørende eiendommen?**
 Nei Ja Kommentar
 - Selges eiendommen med utleiedel, leilighet eller hybel eller lignende?**
 Nei Ja
 - Hvis ja, er rommene som benyttes til ovennevnte godkjent til beboelse (rom til varig opphold) av bygningsmyndighetene?**
 Nei Ja Kommentar
 - Kjenner du til om det er innredet/bruksendret/bygget ut kjeller eller loft eller andre deler av boligen?**
 Nei Ja Kommentar Løft
 - Er innredningen/utbyggingen godkjent hos bygningsmyndighetene?**
 Nei Ja Kommentar
 - Kjenner du til manglende brukstillatelse eller ferdigattest?**

Nei Ja Kommentar

23. Kjenner du til om det er foretatt radonmåling?

Nei Ja Kommentar

24. Kjenner du til om det foreligger skaderapporter, tilstandsvurderinger, boligsalgsrapporter eller målinger?

Nei Ja Kommentar

25. Kjenner du til andre forhold av betydning som kan være relevant for kjøper å vite om (f.eks. rasfare, tinglyste forhold eller private avtaler)?

Nei Ja Kommentar

SPØRSMÅL FOR LEILIGHETER I SAMEIER/BORETTSLAG/BOLIGAKSJESELSKAP:

26. Kjenner du til om sameie/laget/selskapet er involvert i tvister av noe slag?

Nei Ja Kommentar

27. Kjenner du til vedtak/forslag til vedtak om forhold vedrørende eiendommen som kan medføre økte felleskostnader/økt fellesgjeld?

Nei Ja Kommentar

28. Kjenner du til om det er/har vært sopp/råteskader/insekter/skadedyr i sameiet/laget/selskapet som: rotter, mus, maur eller lignende?

Nei Ja Kommentar

29. Kjenner du til om det er/har vært skjeggkre i sameiet/laget/selskapet (i fellesareal eller i andre boliger)?

Nei Ja Kommentar

TILLEGGSKOMMENTAR

Jeg bekrefter at opplysninger er gitt etter beste skjønn. Jeg er kjent med at dersom jeg har gitt ufullstendige, uriktige eller misvisende opplysninger om eiendommen, vil selskapet kunne søke hel eller delvis regress for sine utbetalinger eller redusere sitt ansvar helt eller delvis, jfr. Vilkår for boligselgerforsikring punkt 9.1 og forsikringsavtaleloven kapittel 4.

Jeg er orientert om at mitt mulige ansvar som selger etter avhendingsloven, eventuelt etter kjøpsloven (aksjeboliger), og om Anticimex Forsikrings boligselgerforsikringstilbud. Jeg er klar over at avtale om tegning av forsikring er bindende fra signering av egenerklæringsskjema.

Premietilbudet som er gitt av megler er bindende for Anticimex Forsikring i 6 - seks- måneder fra oppdragsinngåelse med megler. Etter dette vil premien og forsikringsvilkårene kunne justeres.

Når premietilbudet ikke lenger er bindende for forsikrings-selskapet, må egenerklæringsskjemaet signeres på nytt og eventuelle endringer påføres. Det vil da være forsikringspremien og forsikringsvilkårene på ny signeringsdato som legges til grunn.

Det kan ikke tegnes boligselgerforsikring ved salg av boligeiendom i følgende tilfeller:

- mellom ektefeller eller slektninger i rett oppstigende eller nedstigende linje, søsken, eller
- mellom personer som bor eller har bodd på boligeiendommen og/eller
- når salget skjer som ledd i sikredes næringsvirksomhet/er en næringseiendom
- etter at boligeiendommen er lagt ut for salg.

- Dersom det ikke foreligger risikovurdering (tilstandsrapport) for boligeiendommen som tilfredsstillende kravene i forskrift til avhendingslova FOR-2021-06-08-1850

Forsikrings-selskapet kan ved skriftlig samtykke likevel akseptere tegning av forsikring også i ovennevnte tilfeller. Dersom selskapet ikke har gitt skriftlig samtykke, kan erstatningen bortfalle.

Ved oppgjørsoppdrag trer forsikringen i kraft når kontrakten er signert av begge parter, begrenset til siste 12 måneder før overtakelse.

For øvrig oppfordrer selger potensielle kjøpere til å undersøke eiendommen grundig, jf. avhendingsloven § 3-10 og kjøpslovens § 20 (aksjeboliger).

Ved signering av nærværende skjema aksepteres at Buysure AS, Visma Real Estate AS og Signicat AS ikke har ansvar for transaksjonen som tjenesten benyttes til, og ikke kan holdes ansvarlig for eventuelt tap av noen art som følge av brukerfeil, eventuelle feil ved Signicat AS og Visma Real Estate AS sine tjenester eller tredjepartsløsninger, herunder BankID.

Forsikringsvilkårene leser du i sin helhet på:

<https://buysure.no/Anticimex/vilkaar>

Les mer om boligselgerforsikringen og se prislister her:

buysure.no/boligselgerforsikring

Jeg ønsker å tegne boligselgerforsikring, og bekrefter å ha mottatt og lest forsikringsvilkårene og informasjonsbrosjyre til selger i forbindelse med tegning av boligselgerforsikring. Forsikringen trer i kraft på det tidspunkt det foreligger en budaksept mellom partene, begrenset til tolv måneder før overtakelse. Ved oppgjørsoppdrag trer forsikringen i kraft når kontrakten er signert av begge parter, begrenset til siste 12 måneder før overtakelse. Jeg bekrefter med dette at eiendommen ikke er en næringseiendom, at den ikke selges som ledd i næringsvirksomhet eller mellom ektefeller eller slektninger i rett oppstigende eller nedstigende linje, søsken, eller mellom personer som bor eller har bodd på boligeiendommen. Dersom forsikringen er tegnet i strid med ovenstående (se også forsikringsvilkårene punkt 9) kan Anticimex Forsikring søke hel eller delvis regress for sine utbetalinger og/eller redusere sitt ansvar helt eller delvis. Jeg er innforstått med at eiendomsmegleren ikke har fullmakt til å gjøre unntak fra ovennevnte begrensninger. Jeg er oppmerksom på at 9% av total forsikringskostnad er honorar til Buysure AS. Honoraret inngår i den totale premien du som kunde betaler, inkl. evt. administrasjonsgebyrer.

Jeg ønsker ikke å tegne boligselgerforsikring, men megler har tilbudt meg å tegne slik forsikring.

Jeg kan ikke tegne boligselgerforsikring iht. vilkår

Oprettet: 05/06/2022 10:53:17 (EES-versjon: 2)



Thambia, Puthisigamany
Gaddevegen 18, 6900 FLORØ

Vår ref.: 8163-2-1160, Helene Solevåg Lied
Dato: 01.02.2024

Deres henvendelse av 01.02.2024 vedrørende salgoppdrag på eierseksjon/andel nr. 1160 i
Tua Borettslag er mottatt, og vi kan opplyse følgende:

Boligselskap:	Tua Borettslag
Tilknyttet boligselskap:	Ja
Org.nr.:	951095680
Seksjons-/andelsnr.:	1160
Seksjons-/andelseier:	Thambia, Puthisigamany
Adresse:	Gaddevegen 18, 6900 FLORØ

Forsikring

If Skadeforsikring NUF SP563364

Fellesutgifter:

Felleskostnad 5 090,00 Månedlig

Sum felleskostnader: 5 090,00

Restanse felleskostnader

Vennligst ta kontakt i forbindelse med oppgjøret for eventuelle restanser på felleskostnader
o.l. Forespørsler angående restanse sendes til: eierskifte@bob.no

Det gjøres oppmerksom på at kjøper får tilsendt egne faktura for betaling av
felleskostnader. Faktura og betalingsinformasjon tilhørende selger skal ikke benyttes av
kjøper ved betaling.

Det vil være den som eier boligen ved forfall (forskuddsvis den 1. i hver måned) som svarer
for felleskostnadene til boligselskapet og et eventuelt mellomværende mellom kjøper og
selger gjøres opp dem imellom.

Spesifikasjon av lån

Bank:	Sparebanken Vest
Lånenr.:	36220320477
Lånebeskrivelse:	Sparebanken Vest flytende rente
Lånetype:	Annuitetslån
Rentesats:	6,45%
Andel av saldo	4 870,81
Innfrielsesdato:	30.12.2024

Fellesgjeld pr. 01.02.2024: 4 870,81

Total fellesgjeld for Tua Borettslag pr. 01.02.2024: 53 579,06

Kontaktinformasjon til styret

Styreleder: Christian Aspevik Sværen
Styreleders e-post: Christiansvaren@hotmail.com

Tredjepartsopplysninger

Andel gjeld pr 31.12.2023	31 794
Andel formue pr 31.12.2023	75 741

Bygning/eiendom

Byggeår 1947
Gårds-/bruksnr: 202/355

Særskilte opplysninger

Borettslaget er dekket av Klare Finans AS, www.klarefinans.no. Laget er sikret mot tap som
følge av at en andelseier ikke betaler sine felleskostnader, etter gjeldende vilkår. Avtalen
om sikring er gyldig til den sies opp av en av partene.

Styregodkjenning skal alltid sendes til styret.

Dersom andel skifter eier, har andelseierne i borettslaget og dernest de øvrige andelseierne
i boligbyggelaget forkjøpsrett. Vennligst se vedtekter og bob.no for regler rundt
forkjøpsrett.

Tomten til laget er festet

Når overdragelse er gjennomført ber vi om å få tilsendt fullstendig navn, adresse og
fødselsnr. for ny(e) eier(e). Dette for at vi skal kunne innberette eiers seksjon/andel i
boligselskapet til ligningsmyndighetene og slik at ny(e) eier(e) får faktura for betaling av
felleskostnader. I tillegg til dette ber vi også om å få oversendt overtagelsesdato og
kjøpesum.

Vi ønsker å gjøre oppmerksom på at man må være BOB-medlem for å eie andel i borettslag
som er tilknyttet BOB.



For de boligselskapene som krever styregodkjenning av ny eier(e) finner man [skjema for styregodkjenning](#) på BOB.no. Utfylt skjema for styregodkjenning sendes til styret for signering og deretter til eierskifte@bob.no

For regler angående [forkjøpsrett](#) og oppdatert [prisliste](#) vennligst se BOB sine nettsider. Alle henvendelser om forkjøpsrett sendes til: forkjopsrett@bob.no

Med hilsen
BOB BBL

Helene Solevåg Lied
Tlf: 413 62 385
E-post: Meglerpakke@bob.no

ambita

Kommune: 4602 Kinn
Eiendom: 4602/202/355/0/0

Eiendomsgrenser

- Middels - høy nøyaktighet
- Mindre nøyaktig
- Lite nøyaktig
- Skissenøyaktighet eller uviss
- Omtvistet grense
- Vannkant
- Vegkant
- Fiktiv grenselinje
- Teigdelelinje
- Punktfeste



Målestokk 1:1000
Dato: 5.5.2022

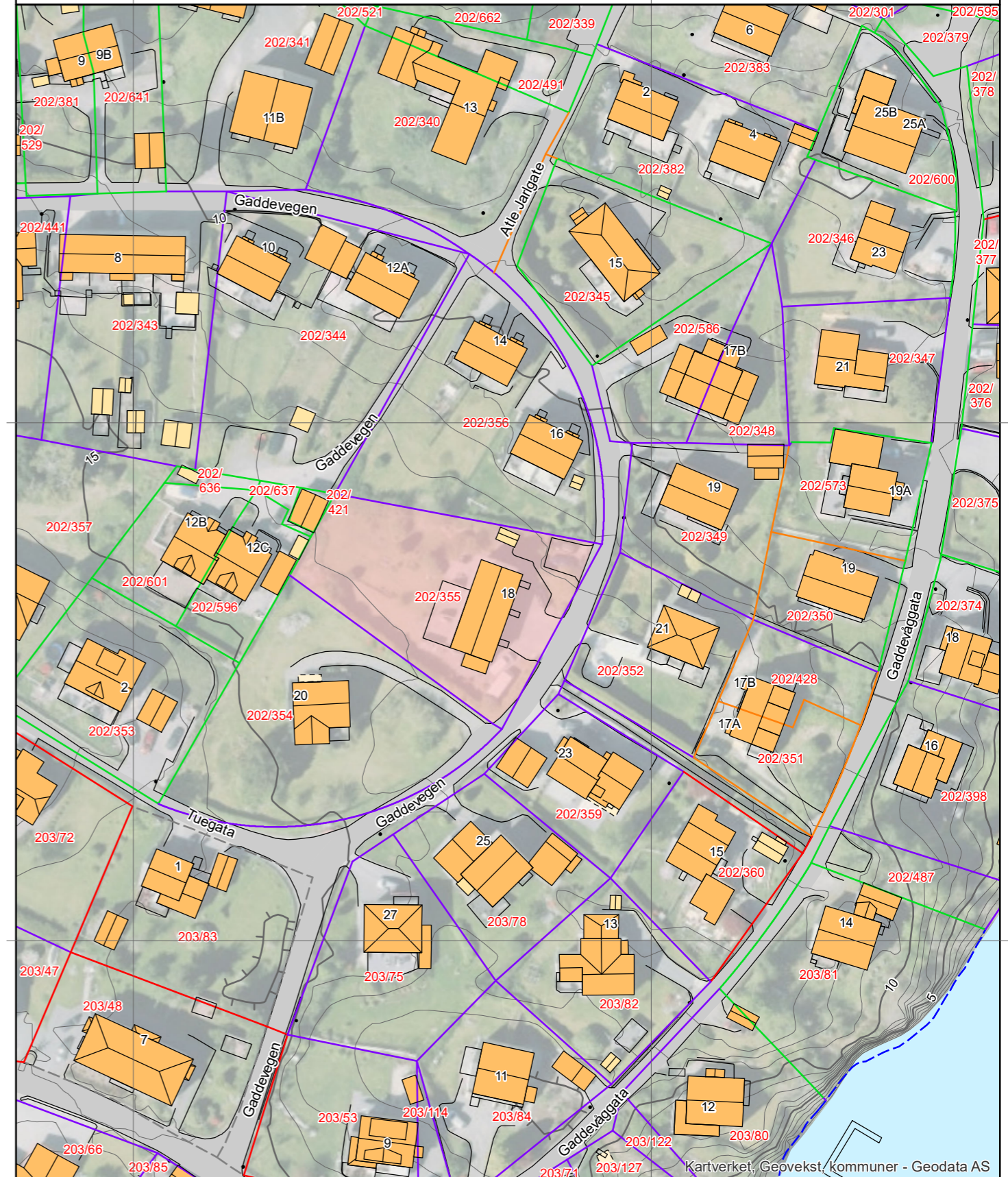

0 25 50 m

Kartgrunnlag: Geovekst, Norge i Bilder - 8193
Det tas forbehold om feil og mangler i kartet.
Kartet kan ikke benyttes i byggesaksbehandling.

Eiendomsgrenser

- Middels - høy nøyaktighet
- Mindre nøyaktig
- Lite nøyaktig
- Skissenøyaktighet eller uviss
- - - Omtvistet grense
- - - Vannkant
- - - Vegkant
- · - · - Fiktiv grenselinje
- · - · - Teigdelelinje
- · - · - Punktfeste



Målestokk 1:1000
Dato: 5.5.2022

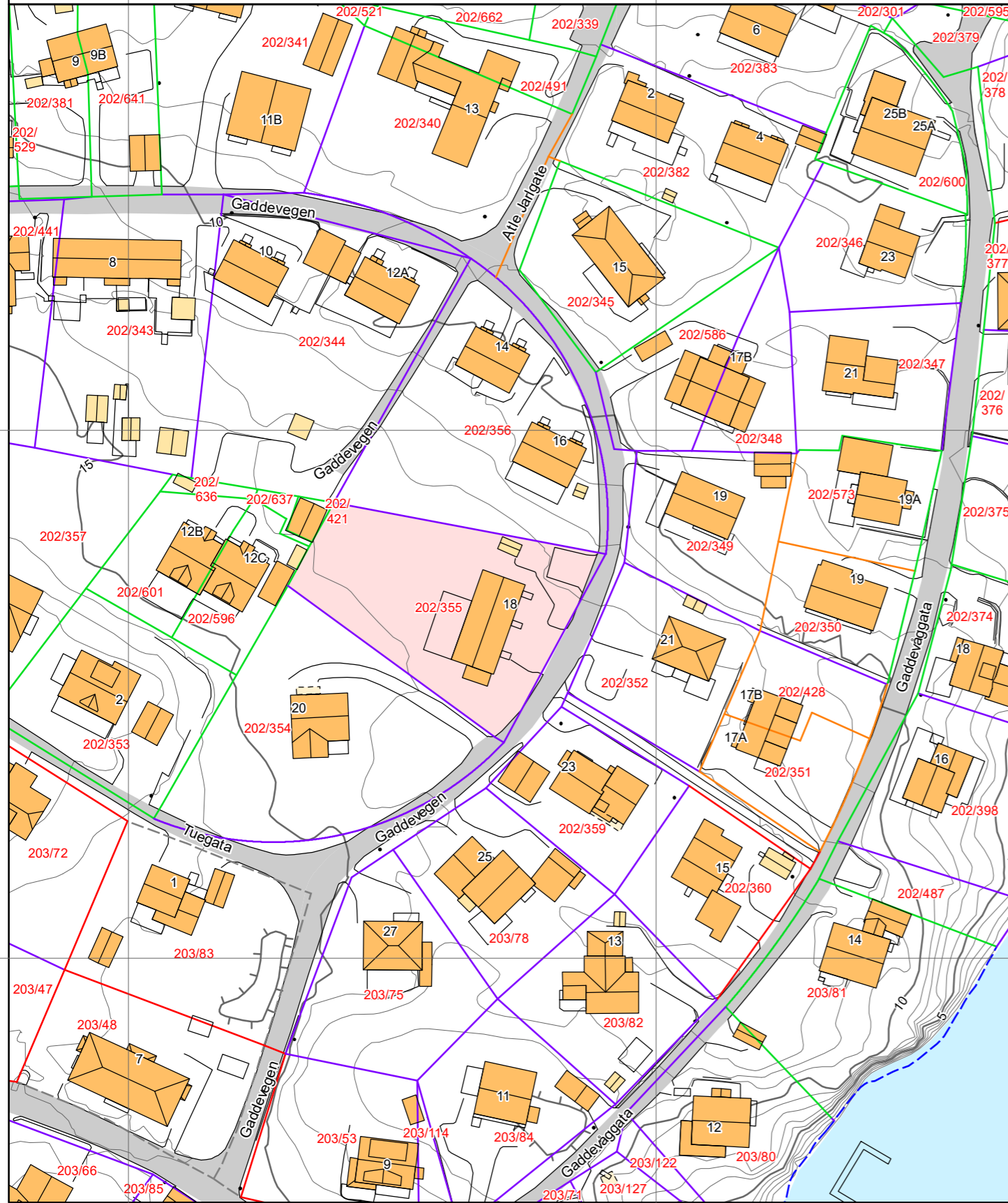

Tegnforklaring

- Adressepunkt
 - K Kulturminne - punkt
 - N Naturvernområde - punkt
 - ▨ Kulturminne - flate
 - ▨ Naturvernområde - flate
 - Bygningslinjer
 - - - Tiltaklinje
- ### Eiendomsgrenser
- Middels - høy nøyaktighet, 3-30 cm
 - Mindre nøyaktig, 31-199 cm
 - Lite nøyaktig, 200-499 cm
 - Skissenøyaktighet eller uviss, 500-9999 cm
- Stolpe
 - Anlegg
 - Veglinje
 - - - Sti
 - = = = Traktorveg
 - Bekk/kanal/grøft
- ### Høydekurver
- Metersnivå
 - 5-metersnivå
 - 25-metersnivå
 - Forsenkning terreng
 - Hjelpekurve
 - Dybdekurve
- Bygningsflate
 - Tiltaksflate
 - Valgt eiendom
 - Vannflate
 - Gang- og sykkelveg
 - Parkeringsområde
 - Veg



Boligkjøperforsikring

- gir deg ekstra trygghet

Boligkjøperforsikring gir deg ekstra trygghet når du kjøper bolig. Du får juridisk hjelp hvis du oppdager feil og mangler ved boligen ut over det du kunne forvente ut fra salgsdokumentene og andre salgsopplysninger, og hvis det er gitt uriktige opplysninger som har påvirket kjøpet ditt. Boligkjøperforsikringen gir deg også ved behov juridisk rådgivning, advokathjelp og håndtering gjennom rettsapparatet.

Når og hvor kjøpes Boligkjøperforsikring

Forsikringen kjøpes fra eiendomsmegleren som foretar salget av boligen du kjøper. Boligkjøperforsikringen kan kjøpes av privatpersoner. Boligkjøperforsikringen gjelder fra kontraktsmøtet og opphører automatisk etter fem år.

Pris

Prisen avhenger av hvilken type bolig du kjøper. Prisen på forsikringen legges inn i oppgjøret for din nye bolig, og du får ingen særskilt regning på denne.

Leilighet og rekkehus med andels- eller aksjenummer	7.150 kroner
Leilighet og rekkehus med seksjonsnummer	8.950 kroner
Rekkehus med eget gnr/bnr	13.650 kroner
Enebolig, fritidsbolig, tomannsbolig, tomt	13.650 kroner

Spørsmål

Har du spørsmål om Boligkjøperforsikringen kan du lese mer om denne på våre hjemmesider www.tryg.no eller kontakte oss på telefon 915 04040

Boligkjøperpakke

- din nye bolig ferdig forsikret

Boligkjøperpakke inneholder boligkjøperforsikring og innbo ekstra forsikring. Pakken omfatter også bygningsforsikring hvis du kjøper hus eller hytte, og renteforsikring hvis du kjøper hus eller leilighet.

Du finner mer informasjon om Boligkjøperpakke her:



www.tryg.no/forsikringer/partnere/buysure/boligkjoperpakke

Mer informasjon om forsikringen, hvem som formidler den og klageorganer

IPID (standardisert informasjons dokument) Vi vedlegger her en link til IPID.

Du finner IPID her:

www.tryg.no/forsikringer/partnere/buysure

Leverandørinformasjon og godtgjørelse

Forsikringen er plassert hos Tryg Forsikring, og er formidlet gjennom Buysure AS. Buysure er registrert som et forsikringsagentforetak av Tryg i Finanstilsynets virksomhetsregister, og formidler boligkjøperforsikring kun for dem.

I forbindelse med inngåelsen av avtale om ovennevnte Boligkjøperforsikring mottar forsikringsagenten godtgjørelse for salget 2500 kroner.

Honorar til Buysure (1150 kroner) er medregnet i pristabellen.

Du betaler altså bare den oppgitte prisen.

Buysure AS

Munkedamsveien 45, 0250 Oslo

Telefon: 95 46 06 60

Foretaksregisteret NO 822 997 252

post@buysure.no

Klagemuligheter

Tvisteløsning og klageorgan

Hvis du er misfornøyd eller uenig med Tryg eller Trygs samarbeidspartner har du flere klagemuligheter. Her kan du se hvilke klagemuligheter du har som kunde i Tryg. Vi ønsker å finne en god løsning. Dersom du ikke er enig i vår avgjørelse, ønsker vi at du først sender en klage til avdelingen i Tryg som har behandlet saken din. Det er enklest og hurtigst for begge parter hvis saken kan løses på denne måten.

Kvalitetsavdelingen

Om du ikke får medhold i klagen til avdelingen som har behandlet saken din, eller hos samarbeidspartner, kan du ta kontakt med Kvalitet. Kvalitet er Trygs klageansvarlige avdeling, og vil gjennomgå og vurdere klagen din på nytt. Du kan sende inn din klage til Kvalitet:

www.tryg.no/melde-skade/kvalitet

Buysure

Dersom du ikke er fornøyd med forsikringstjenesten levert av Buysure har du anledning til å sende en klage til Buysure:

Buysure AS

Munkedamsveien 45, 0250 Oslo

klage@buysure.no

Finansklagenemda

Dersom du ikke kommer til enighet med Tryg Forsikring kan du klage til Finansklagenemnda. Her kan du kontakte Finansklagenemda: Postboks 53, Skøyen 0212 Oslo Telefon: 231 31 960

www.finkn.no

Lovgivning og verneting

Hvis ikke annet er avtalt, gjelder norsk lovgivning. Det er Lov om forsikringsavtaler som regulerer avtaler om skadeforsikring og personforsikring. Tvister i forbindelse med forsikringsavtalen avgjøres ved norske domstoler hvis ikke annet er avtalt eller det er i strid med ufravikelige regler i gjeldende lovgivning. Hvilken lovgivning og hvilket verneting som gjelder er ikke valgfritt.

Forsikringen kan også kjøpes i pakke

Dersom du ønsker kan du kjøpe Boligkjøperforsikringen inkludert i en pakke som også kan inneholde bygningsforsikring, innboforsikring og mer. Gi i så fall beskjed til din eiendomsmegler om at du ønsker å kjøpe forsikringspakke.

Garantiordning for skadeforsikring

Selskapet er medlem i garantiordningen for skadeforsikring i Norge. Garantiordningen skal ikke dekke mer enn 90 prosent av hvert enkelt krav. Krav etter forsikring som gjelder bolig og tvungen ansvarsforsikring skal likevel dekkes med 100 prosent. Garantiordningen skal ikke dekke forsikringskrav utover 20 millioner kroner for hvert krav for hver sikret for hvert skadetilfelle. Merk særskilt at noen typer forsikringsavtaler ikke er omfattet av ordningen, herunder livsforsikringer. For nærmere informasjon om garantiordningen se forskrift om finansforetak og finanskonsern av 09.12.2016 (FOR2016-12-09-1502).

Pris

Prisen for forsikringen legges til kjøpesummen for boligen, så du får ingen egen regning

Dersom du angrep på ditt kjøp kan du lese mer om dette her:

[Angrerett | Tryg Forsikring](#)

Om Tryg

Tryg Forsikring er norsk filial av det danske forsikringsforetaket Tryg Forsikring A/S. Tryg Forsikring A/S har konsesjon som skadeforsikringsselskap fra det danske Finanstilsynet. Virksomheten i den norske filialen av Tryg er under tilsyn fra det danske Finanstilsynet og det norske Finanstilsynet.

Tryg Forsikring er registrert i det norske Foretaksregisteret med organisasjonsnummer 989563521

Postadresse:

Postboks 7070, 5020 Bergen.

Tryg Forsikring A/S er registrert hos Erhvervsstyrelsen i Danmark med CVR nr. 24260666 og med adresse:

Klausdalsbrovej 601

DK - 2750 Ballerup

Danmark.



Oversikt over løsøre og tilbehør til eiendommen

Oversikten er utarbeidet av Norges Eiendomsmeglerforbund, Eiendom Norge og Advokatforeningens Eiendomsmeglingsgruppe, og er gjeldende fra 1. januar 2020.

Generelt

Lov om avhending av fast eigeendom (avhendingslova/avhl.) av 3. juli 1992 regulerer kjøper og selgers rettigheter og plikter ved overdragelse av fast eiendom og andeler i borettslag.

I henhold til avhl. § 3-4 skal eiendommen, når annet ikke er avtalt, overdras med innredninger og utstyr som etter lov, forskrift eller annet offentlig vedtak skal følge med. Det samme gjelder varig innredning og utstyr som enten er fastmontert eller er særskilt tilpasset bygningen, jf. avhl. § 3-5. Loven inneholder ingen detaljert oversikt over hva som omfattes av «innredning og utstyr», og over hva som skal regnes som «fastmontert eller særskilt tilpasset».

Partene kan fritt avtale hva som skal følge med eiendommen ved salg. Bransjens liste over løsøre og tilbehør som skal følge med eiendommen, er en del av avtalen mellom kjøper og selger dersom ikke annet er opplyst i salgsoppgaven, kjøper har tatt forbehold i bud eller avtale på annen måte er inngått. Der intet annet er avtalt, vil løsøre og tilbehør medfølge slik dette fremkommer av avhl. § 3-4 og § 3-5 og denne oversikt.

Produkter og installasjoner som medfølger overdras uten noen form for garantier, utover eventuell gjenværende leverandørgaranti.

Dersom det er noe i nedenstående liste som ikke finnes på eiendommen, vil det heller ikke medfølge.

1. HVITEVARER medfølger der dette er spesielt angitt i salgsoppgaven.

2. HELDEKKENDE TEPPE følger med uansett festemåte.

3. VARMEKILDER, slik som ovner, kaminer, peiser, varmpumper og panelovner, følger med uansett festemåte. Frittstående biopeiser/varmeovner og terrassevarmere medfølger ikke. Det følger ikke med varmekilder i rom som ikke har vegg- eller fastmonterte varmekilder på visning.

4. TV, RADIO OG MUSIKKANLEGG. TV-antennene og fellesanlegg for TV, herunder parabolantenne, og tuner/dekoder/tv-boks medfølger der dette eies av selger. Veggmontert TV/flatskjerm med tilhørende festeordning samt musikkanlegg følger ikke med (se også punkt 12).

5. BADEROMSINNREDNING/UTSTYR. Badekar, dusjkabinett, dusjvegger, alle fastmonterte speil og hyller, fastmonterte glass- og håndkleholdere, herunder håndklevarmere samt baderomsinnredning, medfølger.

6. GARDEROBESKAP medfølger, selv om disse er løse. Fastmonterte garderobehyller og knagger medfølger. Innredning i garderobeskap, for eksempel løse eller fastmonterte trådkurver, hyller, stenger og lignende, medfølger.

7. KJØKKENINNREDNING medfølger, herunder også åpne, fastmonterte hyller og løs eller fastmontert kjøkkenøy.

8. MARKISER, PERSIENNER og annen type innvendig og utvendig solskjerming, gardinoppheng, lamellgardiner og liftgardiner medfølger.

9. AVTREKKSIVIFTER av alle slag, samt fastmonterte aircondition/ventilasjonsanlegg, medfølger.

10. SENTRALSTØVSUGER medfølger med komplett anlegg, herunder slange, munnstykke mm.

11. LYSKILDER. Kupler, lysstoffarmatur, fastmonterte "spotlights", oppheng og skinner med spotlights samt utelys og hagebelysning medfølger. Veggglamper, krokhengte lamper, lysekroner, prismelamper og lignende som er koblet til sukkerbit eller stikkontakt følger likevel ikke med.

12. INSTALLERTE SMARTHUSLØSNINGER med sentral som styrer lys, varme, lyd o.l., samt tilhørende trådløse enheter som brytere, sensorer, kameraer, integrerte høyttalere el. medfølger. Enkle lysstyringssystem f.eks. med en sentral som kun styrer lyspærer eller smartpærer montert i sokkel medfølger likevel ikke.

13. UTVENDIGE SØPPELKASSER og eventuelt holder/hus til disse medfølger.

14. POSTKASSE medfølger.

15. UTENDØRS INNRETNINGER slik som flaggstang, fastmontert tørkestativ, samt andre faste utearrangementer som f.eks. badestamp, boblekar/jacuzzi og liknende utendørs kar, lekestue, lekestativ, utepeis, fastmontert trommel til vannslange, medfølger. Guidekabel/avgrensingskabel til robotgressklipper medfølger, men robotgressklipper og ladestasjon for denne medfølger ikke.

16. FASTMONTERT VEGGLADER/LADESTASJON TIL EL-BIL medfølger uavhengig av hvor laderen er montert.

17. SOLCELLEANLEGG med tilhørende teknisk infrastruktur medfølger. **18. GASSBEHOLDER** til gasskomfyr og gasspeis medfølger.

19. BRANNSTIGE, BRANNTAU, feiestige og lignende medfølger der dette er påbudt. Løse stiger medfølger ikke.

20. BRANNSLUKNINGSAPPARAT, BRANNSLANGE og **RØYKVARSLER** medfølger der dette er påbudt. Det er eier og brukers plikt til å se til at utstyret forefinnes på enhver eiendom. Hvis annet ikke er uttrykkelig avtalt, skal dette derfor alltid følge med ved salg av eiendom.

21. SAMTLIGE NØKLER til eiendommen som selger er i besittelse av skal overleveres kjøper på overtakelsen, herunder nøkler til eventuelle boder, uthus, garasjeportåpner e.l. Låses boder, uthus e.l. med hengelås, skal lås og nøkler til disse medfølge.

22. GARASJEHYLLER, bodhyller, lagringshyller og oppheng til bildekk medfølger såfremt de er fastmontert.

Planter, busker og trær som er plantet på tomten, eller fastmonterte kasser og lignende er en del av eiendommen og medfølger i handelen.





W EIENDOMSMEGLING

Vårt mål er å gi våre kunder en bedre opplevelse og det beste resultatet ved å kombinere ekte eiendomsmegling med nyskapende teknologi.

Vi utvikler markedsledende teknologi og jobber for å optimalisere tradisjonell eiendomsmegling. Vår teknologi frigir megleren din for tid til å bruke på ditt boligsalg, slik at du kan føle deg sikker på at din bolig blir prioritert.

Vi bruker tiden vår på det som skaper merverdi for deg. Det handler ikke bare om å få solgt boligen din, det handler om å sikre at du som kunde får riktig kjøper til den.

Våre meglere benytter kompetansen sin på de salgsutløsende faktorene for din bolig. Vi er opptatt av hva du som kunde sitter igjen med etter salget, og bruker ikke tid på annet. Dette har vi vår teknologi til.



BLI INSPIRERT

Motta tips, inspirasjon og gode råd ved kjøp og salg av bolig.
Følg oss i sosiale medier og meld deg på vårt nyhetsbrev.



@weiidomsmebling



@weiidomsmebling



weiidomsmebling.no



weiendomsmegling.no

415 22 029 - ole@wmegling.no

